

**«ΕΥΡΩΠΗ ΑΣΦΑΛΙΣΤΙΚΗ»
ΑΝΩΝΥΜΗ ΕΤΑΙΡΕΙΑ ΓΕΝΙΚΩΝ ΑΣΦΑΛΕΙΩΝ
ΕΤΗΣΙΕΣ ΟΙΚΟΝΟΜΙΚΕΣ ΚΑΤΑΣΤΑΣΕΙΣ
ΤΟΥ ΟΜΙΛΟΥ ΚΑΙ ΤΗΣ ΜΗΤΡΙΚΗΣ ΕΤΑΙΡΙΑΣ
ΓΙΑ ΤΗ ΧΡΗΣΗ ΠΟΥ ΕΛΗΞΕ ΣΤΙΣ
31 ΔΕΚΕΜΒΡΙΟΥ 2014**

Πίνακας περιεχομένων

ΈΚΘΕΣΗ ΕΛΕΓΧΟΥ ΑΝΕΞΑΡΤΗΤΟΥ ΟΡΚΩΤΟΥ ΕΛΕΓΚΤΗ ΛΟΓΙΣΤΗ	4
ΕΚΘΕΣΗ ΔΙΑΧΕΙΡΙΣΗΣ ΤΟΥ ΔΙΟΙΚΗΤΙΚΟΥ ΣΥΜΒΟΥΛΙΟΥ	6
ΤΗΣ ΑΝΩΝΥΜΗΣ ΕΤΑΙΡΕΙΑΣ «ΕΥΡΩΠΗ ΑΣΦΑΛΙΣΤΙΚΗ Α.Ε.Γ.Α.»	6
ΚΑΤΑΣΤΑΣΗ ΧΡΗΜΑΤΟΟΙΚΟΝΟΜΙΚΗΣ ΘΕΣΗΣ (Ποσά σε Ευρώ)	12
ΚΑΤΑΣΤΑΣΗ ΣΥΝΟΛΙΚΟΥ ΕΙΣΟΔΗΜΑΤΟΣ	13
ΚΑΤΑΣΤΑΣΗ ΜΕΤΑΒΟΛΩΝ ΙΔΙΩΝ ΚΕΦΑΛΑΙΩΝ (Ποσά σε Ευρώ)	14
ΚΑΤΑΣΤΑΣΗ ΤΑΜΙΑΚΩΝ ΡΟΩΝ (Ποσά σε Ευρώ)	15
1. Γενικές πληροφορίες για την Εταιρεία και τον Όμιλο	16
2.3 ΣΥΝΑΛΛΑΓΕΣ ΣΕ ΞΕΝΟ ΝΟΜΙΣΜΑ	21
2.4 ΕΝΣΩΜΑΤΑ ΠΕΡΙΟΥΣΙΑΚΑ ΣΤΟΙΧΕΙΑ	21
2.5 ΕΠΕΝΔΥΣΕΙΣ ΣΕ ΑΚΙΝΗΤΑ	22
2.8 Απομείωση αξίας στοιχείων του Ενεργητικού	25
2.10 Απαιτήσεις κατά χρεωστών ασφαλιστών	27
2.11 ΣΥΜΨΗΦΙΣΜΟΣ ΑΠΑΙΤΗΣΕΩΝ ΥΠΟΧΡΕΩΣΕΩΝ	28
2.12 ΤΑΜΕΙΑΚΑ ΔΙΑΘΕΣΙΜΑ ΚΑΙ ΙΣΟΔΥΝΑΜΑ ΤΑΜΕΙΑΚΩΝ ΔΙΑΘΕΣΙΜΩΝ	28
2.14 ΠΡΟΒΛΕΨΕΙΣ	29
2.15 ΠΡΟΒΛΕΨΕΙΣ ΓΙΑ ΑΠΟΜΕΙΩΣΗ ΤΗΣ ΑΞΙΑΣ ΤΩΝ ΧΡΕΩΣΤΩΝ ΑΣΦΑΛΙΣΤΡΩΝ ..	29
2.6 ΦΟΡΟΙ – ΑΝΑΒΑΛΛΟΜΕΝΟΣ ΦΟΡΟΣ ΕΙΣΟΔΗΜΑΤΟΣ	31
2.7 ΛΟΙΠΑ ΕΣΟΔΑ-ΕΞΟΔΑ	31
2.8 ΤΟΜΕΙΣ ΔΡΑΣΤΗΡΙΟΤΗΤΑΣ	32
2.9 ΕΝΟΠΟΙΗΜΕΝΕΣ ΟΙΚΟΝΟΜΙΚΕΣ ΚΑΤΑΣΤΑΣΕΙΣ	32
Πληροφόρηση ανά τομέα	35
Επεξηγήσεις και αναλύσεις επί των αποτελεσμάτων χρήσεως	36
4.1 Δεδουλευμένα Ασφάλιστρα και Συναφή Έσοδα	36
4.2 Εκχωρηθέντα Ασφάλιστρα σε Αντασφαλιστές	36
4.3 Δεδουλευμένες Προμήθειες και Έξοδα Παραγωγής	36
4.4 Μεταβολή Αποθέματος μη Δεδουλευμένων Ασφαλιστρών	37
4.5 Μεταβολή Αποθέματος λοιπών ασφαλιστικών προβλέψεων	37
4.6 Αποζημιώσεις Ασφαλισμένων	38
4.7 Τόκοι και συναφή έσοδα και έξοδα	38
4.8 Κέρδη/(Ζημιές) από χρηματοοικονομικές πράξεις	38
4.9 Λοιπά Έσοδα	38
4.10 Έξοδα λειτουργίας διάθεσης	38
4.11 Έξοδα Διοικητικής λειτουργίας	39
4.12 Λοιπά Έξοδα	39
4.13 Αμοιβές προσωπικού	39
4.14 Αποσβέσεις	39
4.15 Φόρος Εισοδήματος	40
4.16 Κέρδη ανά Μετοχή	41
Επεξηγήσεις και Αναλύσεις επί Στοιχείων του Ισολογισμού	41
4.17 Ιδιοχρησιμοποιούμενα ενσώματα πάγια στοιχεία	41
4.18 Επενδύσεις σε ακίνητα	42
4.29 Επενδύσεις σε συνδεδεμένες επιχειρήσεις	42
4.20 Άυλα περιουσιακά στοιχεία	43
4.21 Χρηματοοικονομικά στοιχεία στην εύλογη αξία μέσω αποτελεσμάτων	43
4.22 Αξιόγραφα διαθέσιμα για πώληση	43
4.23 Αξιόγραφα διακρατούμενων έως τη λήξη τους επενδύσεων	44
4.24 Απαιτήσεις από Ασφάλιστρα	44
4.25 Απαιτήσεις από αντασφαλιστικές δραστηριότητες	45
4.26 Προμήθειες και συναφή έξοδα παραγωγής επομένων χρήσεων	45
Στον ανωτέρω λογαριασμό καταχωρήθηκαν τα μεταφερόμενα έξοδα πρόσκτησης (ΜΕΠ) όπως προκύπτουν από την αναλογιστική έκθεση τεχνικών αποθεμάτων (ΑΝΕΤΑ).	45
4.27 Λοιπές Απαιτήσεις	45
4.28 Ταμείο και Ταμειακά διαθέσιμα	45
4.29 Μετοχικό Κεφάλαιο	45
4.30 Διαφορά από έκδοση μετοχών υπέρ το άρτιο	46
4.31 Λοιπά αποθεματικά	46
4.32 Υποχρεώσεις προς ασφαλιστές πράκτορες και συνεργάτες πωλήσεων	46

4.33	Υποχρεώσεις από αντασφαλιστικές δραστηριότητες	47
4.34	Προβλέψεις για παροχές στους εργαζομένους	47
4.35	Προμηθευτές και λοιπές υποχρεώσεις	47
4.36	Αναβαλλόμενος φόρος εισοδήματος	47
4.37	Ασφαλιστικές προβλέψεις	48
4.38	Συναλλαγές, απαιτήσεις και υποχρεώσεις προς συνδεδεμένα Πρόσωπα.	48
	Μεταγενέστερα του Ισολογισμού Γεγονότα	49
	Πρόσθετα στοιχεία και πληροφορίες	49
	Γνωστοποιήσεις Χρηματοοικονομικών μέσων	49

ΈΚΘΕΣΗ ΕΛΕΓΧΟΥ ΑΝΕΞΑΡΤΗΤΟΥ ΟΡΚΩΤΟΥ ΕΛΕΓΚΤΗ ΛΟΓΙΣΤΗ

Προς τους Μετόχους της Εταιρείας «ΕΥΡΩΠΗ ΑΣΦΑΛΙΣΤΙΚΗ Α.Ε.Γ.Α.»

Έκθεση επί των Εταιρικών και Ενοποιημένων Οικονομικών Καταστάσεων

Ελέγξαμε τις συνημμένες εταιρικές και τις ενοποιημένες οικονομικές καταστάσεις της «ΕΥΡΩΠΗ ΑΣΦΑΛΙΣΤΙΚΗ Α.Ε.Γ.Α.», οι οποίες αποτελούνται από την εταιρική και ενοποιημένη κατάσταση οικονομικής θέσης της 31ης Δεκεμβρίου 2014, τις εταιρικές και ενοποιημένες καταστάσεις συνολικού εισοδήματος, μεταβολών ιδίων κεφαλαίων και ταμειακών ροών της χρήσεως που έληξε την ημερομηνία αυτή, καθώς και περίληψη σημαντικών λογιστικών αρχών και μεθόδων και λοιπές επεξηγηματικές πληροφορίες.

Ευθύνη της Διοίκησης για τις Εταιρικές και Ενοποιημένες Οικονομικές Καταστάσεις

Η διοίκηση έχει την ευθύνη για την κατάρτιση και εύλογη παρουσίαση αυτών των εταιρικών και ενοποιημένων οικονομικών καταστάσεων σύμφωνα με τα Διεθνή Πρότυπα Χρηματοοικονομικής Αναφοράς, όπως αυτά έχουν υιοθετηθεί από την Ευρωπαϊκή Ένωση, όπως και για εκείνες τις εσωτερικές δικλίδες, που η διοίκηση καθορίζει ως απαραίτητες, ώστε να καθίσταται δυνατή η κατάρτιση εταιρικών και ενοποιημένων οικονομικών καταστάσεων απαλλαγμένων από ουσιώδη ανακρίβεια, που οφείλεται είτε σε απάτη είτε σε λάθος.

Ευθύνη του Ελεγκτή

Η δική μας ευθύνη είναι να εκφράσουμε γνώμη επί αυτών των εταιρικών και ενοποιημένων οικονομικών καταστάσεων με βάση τον έλεγχό μας. Διενεργήσαμε τον έλεγχό μας σύμφωνα με τα Διεθνή Πρότυπα Ελέγχου. Τα πρότυπα αυτά απαιτούν να συμμορφωνόμαστε με κανόνες δεοντολογίας, καθώς και να σχεδιάζουμε και διενεργούμε τον έλεγχο με σκοπό την απόκτηση εύλογης διασφάλισης για το εάν οι εταιρικές και ενοποιημένες οικονομικές καταστάσεις είναι απαλλαγμένες από ουσιώδη ανακρίβεια. Ο έλεγχος περιλαμβάνει τη διενέργεια διαδικασιών για την απόκτηση ελεγκτικών τεκμηρίων, σχετικά με τα ποσά και τις γνωστοποιήσεις στις εταιρικές και τις ενοποιημένες οικονομικές καταστάσεις. Οι επιλεγόμενες διαδικασίες βασίζονται στην κρίση του ελεγκτή περιλαμβανομένης της εκτίμησης των κινδύνων ουσιώδους ανακρίβειας των εταιρικών και ενοποιημένων οικονομικών καταστάσεων, που οφείλεται είτε σε απάτη είτε σε λάθος. Κατά τη διενέργεια αυτών των εκτιμήσεων κινδύνου, ο ελεγκτής εξετάζει τις εσωτερικές δικλίδες που σχετίζονται με την κατάρτιση και εύλογη παρουσίαση των εταιρικών και ενοποιημένων οικονομικών καταστάσεων της εταιρείας, με σκοπό το σχεδιασμό ελεγκτικών διαδικασιών κατάλληλων για τις περιστάσεις, αλλά όχι με σκοπό την έκφραση γνώμης επί της αποτελεσματικότητας των εσωτερικών δικλίδων της εταιρείας. Ο έλεγχος περιλαμβάνει επίσης την αξιολόγηση της καταλληλότητας των λογιστικών αρχών και μεθόδων που χρησιμοποιήθηκαν και του εύλογου των εκτιμήσεων που έγιναν από τη διοίκηση, καθώς και αξιολόγηση της συνολικής παρουσίασης των εταιρικών και ενοποιημένων οικονομικών

καταστάσεων. Πιστεύουμε ότι τα ελεγκτικά τεκμήρια που έχουμε συγκεντρώσει είναι επαρκή και κατάλληλα για τη θεμελίωση της ελεγκτικής μας γνώμης.

Γνώμη

Κατά τη γνώμη μας, οι συνημμένες εταιρικές και ενοποιημένες οικονομικές καταστάσεις παρουσιάζουν εύλογα, από κάθε ουσιώδη άποψη, την οικονομική θέση της «ΕΥΡΩΠΗ ΑΣΦΑΛΙΣΤΙΚΗ Α.Ε.Γ.Α.» και των θυγατρικών αυτής κατά την 31η Δεκεμβρίου 2014 και τη χρηματοοικονομική τους επίδοση και τις ταμειακές τους ροές για τη χρήση που έληξε την ημερομηνία αυτή σύμφωνα με τα Διεθνή Πρότυπα Χρηματοοικονομικής Αναφοράς, όπως αυτά έχουν υιοθετηθεί από την Ευρωπαϊκή Ένωση.

Αναφορά επί Άλλων Νομικών και Κανονιστικών Θεμάτων

Επαληθεύσαμε τη συμφωνία και την αντιστοίχιση του περιεχομένου της Έκθεσης Διαχείρισης του Διοικητικού Συμβουλίου με τις συνημμένες εταιρικές και ενοποιημένες οικονομικές καταστάσεις, στα πλαίσια των οριζόμενων από τα άρθρα 43α, 108 και 37 του Κ.Ν. 2190/1920.



BDO Ορκωτοί Ελεγκτές Α.Ε.
Λ. Μεσογείων 449, Αγ. Παρασκευή
ΑΜ ΣΟΕΛ: 173

Αγ. Παρασκευή, 23/03/2015
Ο Ορκωτός Ελεγκτής Λογιστής

Ιωάννης Β. Καλογερόπουλος
ΑΜ ΣΟΕΛ: 10741

**ΕΚΘΕΣΗ ΔΙΑΧΕΙΡΙΣΗΣ ΤΟΥ ΔΙΟΙΚΗΤΙΚΟΥ ΣΥΜΒΟΥΛΙΟΥ
ΤΗΣ ΑΝΩΝΥΜΗΣ ΕΤΑΙΡΕΙΑΣ «ΕΥΡΩΠΗ ΑΣΦΑΛΙΣΤΙΚΗ Α.Ε.Γ.Α. Α.Ε.Γ.Α.»**

**ΕΠΙ ΤΩΝ ΕΝΟΠΟΙΗΜΕΝΩΝ ΟΙΚΟΝΟΜΙΚΩΝ ΚΑΤΑΣΤΑΣΕΩΝ
ΚΑΙ ΤΗΣ ΜΗΤΡΙΚΗΣ ΕΤΑΙΡΕΙΑΣ ΓΙΑ ΤΗ ΧΡΗΣΗ 1.1. – 31.12.2014**

Κύριοι Μέτοχοι,

Σύμφωνα με τα προβλεπόμενα στο άρθρο 135 του Κ.Ν. 2190/1920, σας παρουσιάζουμε την παρούσα έκθεση για τα πεπραγμένα της χρήσης 2014 για την «ΕΥΡΩΠΗ ΑΣΦΑΛΙΣΤΙΚΗ Α.Ε.Γ.Α.» (η «Εταιρεία») και σας υποβάλλουμε προς έγκριση τις Ετήσιες Οικονομικές Καταστάσεις οι οποίες συντάχθηκαν σύμφωνα με τα Διεθνή Πρότυπα Χρηματοοικονομικής Αναφοράς (Δ.Π.Χ.Α.) όπως αυτά έχουν υιοθετηθεί από την Ευρωπαϊκή Ένωση.

Η Εταιρεία διαθέτει άδεια λειτουργίας για το σύνολο των κλάδων των Γενικών Ασφαλειών, ωστόσο η κύρια δραστηριότητά της επικεντρώνεται στον κλάδο Περιουσίας, όπου ειδικεύεται στις ασφαλίσσεις των μεγάλων Βιομηχανικών, Εμπορικών και Χρηματοοικονομικών Κινδύνων. Παράλληλα, τα τελευταία χρόνια αναπτύσσει δυναμικά και τον κλάδο Ασφάλισης Αστικής Ευθύνης Οχημάτων, όπου με νέα, σύγχρονα προϊόντα κερδίζει μερίδια αγοράς, καταγράφοντας ανοδική πορεία.

Δυστυχώς όμως η οικονομική κρίση στην χώρα εξακολουθεί να υφίσταται χωρίς να διαφαίνονται ουσιαστικά σημάδια ανάκαμψης στο ορατό μέλλον. Η ανεργία εξακολουθεί να καταγράφει πολύ υψηλά ποσοστά, ενώ η φορολογική επιβάρυνση πολιτών και επιχειρήσεων είναι η υψηλότερη της Ευρώπης, μη λαμβάνοντας υπόψη την φοροδοτική ικανότητα. Ο συνδυασμός των δύο αυτών παραγόντων αποστερεί τον ιδιωτικό τομέα από τεράστιο ποσό εισοδημάτων και τον εμπλέκει στον φαύλο κύκλο της ύφεσης από τον οποίο δεν θα μπορούσε να ξεφύγει και η αγορά ιδιωτικής ασφάλισης κατά ζημιών καταγράφοντας σημαντική μείωση.

Ειδική μνεία πρέπει να γίνει στις σαρωτικές μεταβολές που βρίσκονται σε εξέλιξη στο θεσμικό πλαίσιο της ιδιωτικής ασφάλισης. Οι ασφαλιστικές εταιρίες, τόσο στην Ελλάδα όσο και στην Ευρώπη, καλούνται να προβούν σε προσαρμογή του τρόπου λειτουργίας τους με βάση τις επιταγές του νέου πλαισίου Φερεγγυότητας II, το οποίο θα τεθεί σε πλήρη εφαρμογή από την 1η Ιανουαρίου 2016. Το νέο πλαίσιο προκαλεί ριζικές αλλαγές στον τρόπο υπολογισμού των απαιτούμενων κεφαλαίων και της περιουσίας των ασφαλιστικών εταιριών καθώς και στον υπολογισμό των κινδύνων, όχι μόνο των ασφαλιστικών.

Παράλληλα, η εποπτική αρχή (Δ.Ε.Ι.Α.) παρεμβαίνει δυναμικά με τις ρυθμιστικές αποφάσεις που λαμβάνει στον τρόπο λειτουργίας των Ασφαλιστικών Επιχειρήσεων και των Ασφαλιστικών

Διαμεσολαβητών. Οι Πράξεις 30 & 31 της Δ.Ε.Ι.Α. και οι ρυθμιστικές αλλαγές στον τρόπο ασφάλισης των χερσαίων οχημάτων αποτελούν πρόσφατα παραδείγματα.

Εταιρική Διακυβέρνηση - Επιχειρησιακή Οργάνωση

Η Εταιρεία έχει κάνει τις αναγκαίες προσαρμογές του συστήματος εταιρικής διακυβέρνησης σύμφωνα με το πλαίσιο της Φερεγγυότητας II. Το οργανόγραμμα που ακολουθεί απεικονίζει την τρέχουσα δομή λειτουργίας.

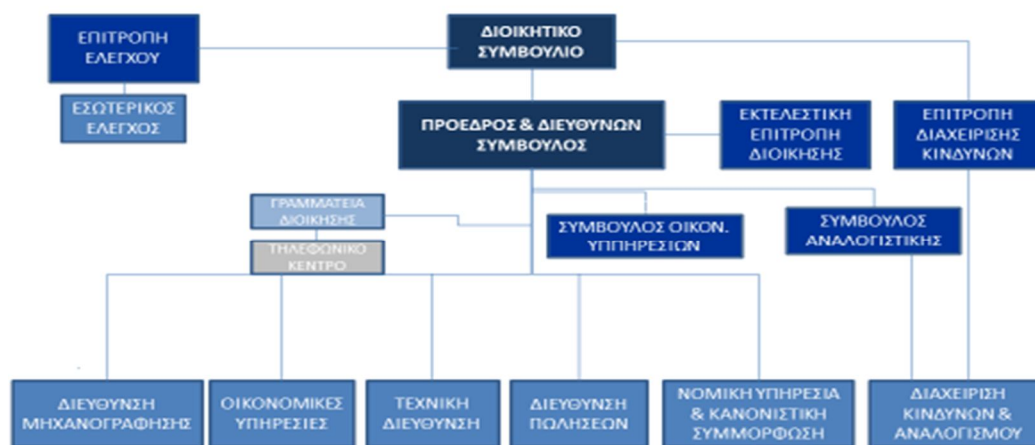

Στα τέλη του 2013 συστάθηκαν δύο επιτροπές, αποτελούμενες από μέλη του Δ.Σ. με σκοπό τη θωράκιση της ομαλής λειτουργίας της Εταιρείας και την εναρμόνιση της με τις κατευθυντήριες γραμμές της Φερεγγυότητας II.

Η Επιτροπή Ελέγχου έχει σκοπό την υποστήριξη του Δ.Σ. όσον αφορά τη διαρκή παρακολούθηση και αξιολόγηση της επάρκειας και αποτελεσματικότητας του συστήματος Εσωτερικού Ελέγχου. Επίσης παρέχει διασφάλιση της ορθής λειτουργίας της Εταιρείας, σύμφωνα με τις πληροφορίες που λαμβάνει από τη Μονάδα Εσωτερικού Ελέγχου, τους εξωτερικούς ελεγκτές και τις εποπτικές αρχές.

Η Επιτροπή Διαχείρισης Κινδύνων έχει αναλάβει το έργο της αποτελεσματικής διαχείρισης των κινδύνων με γνώμονα τη διατήρηση της σταθερότητας και της συνέχειας των εργασιών της Εταιρείας, ώστε να καλύπτονται αποτελεσματικά όλες οι μορφές κινδύνων και να διασφαλίζεται ο ενοποιημένος έλεγχός τους καθώς και η εξειδικευμένη αντιμετώπισή τους. Παράλληλα δημιουργήθηκε η Μονάδα Διαχείρισης Κινδύνων και Αναλογιστικής.

Το 2014 εκπονήθηκε η άσκηση προσομοίωσης ακραίων καταστάσεων με βάση τις απαιτήσεις της ΕΙΟΡΑ κατά την οποία έγινε υπολογισμός της εκτίμησης Φερεγγυότητας II βάσει των οικονομικών στοιχείων της 31/12/2013. Τα αποτελέσματα της άσκησης η οποία ολοκληρώθηκε το Σεπτέμβριο του 2014 δείχνουν ότι, σε περιβάλλον Φερεγγυότητας II, η «Ευρώπη Ασφαλιστική Α.Ε.Γ.Α.» υπερκάλυψε το περιθώριο φερεγγυότητας. Ειδικότερα, στο Βασικό Σενάριο, που προέβλεπε το σχηματισμό του Ισολογισμού της, σύμφωνα μετά όσα ορίζει το Solvency II, ο δείκτης κάλυψης του απαιτούμενου περιθωρίου φερεγγυότητας (SCR coverage ratio) διαμορφώθηκε στο 199%, ενώ ο δείκτης κάλυψης του ελάχιστου απαιτούμενου περιθωρίου φερεγγυότητας (MCR coverage ratio) ανήλθε σε 260%.

Επίσης τα αποτελέσματα των σεναρίων προσομοίωσης ακραίων καταστάσεων ήταν πάρα πολύ ικανοποιητικά, με το δείκτη κάλυψης του περιθωρίου φερεγγυότητας SCR coverage ratio, στο πρώτο σενάριο προσομοίωσης ακραίων καταστάσεων (Stress 1 – Adverse 1) να φθάνει στο 186% ενώ στο δεύτερο σενάριο προσομοίωσης ακραίων καταστάσεων (Stress 2 – Adverse2) να διαμορφώνεται στο 195%.

Παράλληλα υποβλήθηκε προς την Εποπτική Αρχή (Δ.Ε.Ι.Α): α) Ανάλυση αποκλίσεων (gap analysis) και Σχέδιο δράσης (road map) για την εναρμόνιση της λειτουργίας της Εταιρείας σύμφωνα με τον Πυλώνα II καθώς και β) Προκαταρκτική Έκθεση Αξιολόγησης Ιδίου Κινδύνου και Φερεγγυότητας (ORSA).

1. Οικονομικά Αποτελέσματα χρήσης 2014 βάσει ΔΠΧΑ

Στην παρούσα έκθεση περιγράφονται συνοπτικά πληροφορίες του Ομίλου και της Εταιρείας «ΕΥΡΩΠΗ ΑΣΦΑΛΙΣΤΙΚΗ Α.Ε.Γ.Α.», χρηματοοικονομικές πληροφορίες που στοχεύουν σε μία γενική ενημέρωση των μετόχων για την οικονομική κατάσταση και τα αποτελέσματα, τη συνολική πορεία και τις μεταβολές που επήλθαν κατά τη διάρκεια της κλεισμένης χρήσης (1/1/2014-31/12/2014), σημαντικά γεγονότα τα οποία έλαβαν χώρα και την επίδραση αυτών στις οικονομικές καταστάσεις της ίδιας περιόδου. Επίσης γίνεται περιγραφή των κυριότερων κινδύνων και αβεβαιοτήτων που ενδέχεται να αντιμετωπίσει ο Όμιλος και η Εταιρεία στο μέλλον.

Κατά τη χρήση αυτή, οι Οικονομικές Καταστάσεις παρουσιάζονται σε εταιρική και ενοποιημένη μορφή για τη Μητρική Εταιρεία και για τον Όμιλο σύμφωνα με τα Διεθνή Πρότυπα Χρηματοοικονομικής Αναφοράς.

Στις ενοποιημένες οικονομικές καταστάσεις περιλαμβάνεται με τη μέθοδο της ολικής ενοποίησης, η θυγατρική εταιρεία «ΝΙΜΑ Α.Ε. ΜΕΣΙΤΕΣ ΔΙΕΘΝΩΝ ΑΣΦΑΛΙΣΕΩΝ ΚΑΙ ΑΝΤΑΣΦΑΛΙΣΕΩΝ».

Τα οικονομικά μεγέθη του Ομίλου, τα οποία προσδιορίζονται κατά κύριο λόγο από τα μεγέθη της Μητρικής Εταιρείας, για τη χρήση 2014 έχουν ως εξής:

Τα ενοποιημένα προ φόρων κέρδη του Ομίλου ανήλθαν για το 2014 σε € 4.003 χιλ. και σε € 3.213 χιλ. μετά από φόρους, έναντι € 3.233 χιλ. προ φόρων και € 2.433 χιλ. μετά από φόρους το 2013. Η εν λόγω αύξηση των κερδών οφείλεται κυρίως στην αύξηση του κύκλου εργασιών. Τα κέρδη προ φόρων της Μητρικής Εταιρείας για το 2014 διαμορφώνονται σε € 3.946 χιλ. και € 3.172 χιλ. μετά από φόρους, έναντι € 3.205 χιλ. και € 2.415 χιλ. αντίστοιχα του 2013.

Τα συνολικά μικτά ασφάλιστρα και δικαιώματα συμβολαίων του Ομίλου και της Μητρικής εταιρείας, ανήλθαν σε € 19.707 χιλ και € 19.615 αντίστοιχα έναντι € 18.126 χιλ. και € 18.022 χιλ. της χρήσης 2013, παρουσιάζοντας αύξηση 8% σε σχέση με το προηγούμενο έτος.

Η ίδια κράτηση των ασφαλιστικών αποζημιώσεων του Ομίλου και της Μητρικής εταιρείας ανήλθε για τη χρήση 2014 στο ποσό των € 1.618 χιλ. έναντι ποσού € 1.066 χιλ της χρήσεως 2013, παρουσιάζοντας αύξηση κατά ποσοστό 52%.

Τα έξοδα Διοίκησης – Διάθεσης – Λοιπά του Ομίλου και της Μητρικής Εταιρείας, για τη χρήση 2014 στο ποσό των € 842 χιλ. και € 795 χιλ. έναντι ποσού € 813 χιλ. και € 741 χιλ αντίστοιχα για την χρήση 2013.

2. Οικονομική θέση

Η οικονομική κατάσταση του Ομίλου κατά την 31/12/2014 κρίνεται ικανοποιητική.

Τα ίδια κεφάλαια του Ομίλου και της Μητρικής κατά την 31/12/2014 ανέρχονται στο ποσό των € 10.619 χιλ. και € 10.527 χιλ. αντίστοιχα έναντι € 9.815 χιλ. και € 9.766 χιλ. αντίστοιχα της προηγούμενης χρήσεως.

Το σύνολο του Ενεργητικού του Ομίλου και της Μητρικής Εταιρείας ανέρχεται σε € 28.105 χιλ. και € 27.996 αντίστοιχα έναντι € 22.763 χιλ. και € 22.691 για την χρήση 2013 παρουσιάζοντας αύξηση κατά 24%.

Οι καθαρές ταμειακές εισροές από λειτουργικές δραστηριότητες του Ομίλου ανήλθαν σε € 3.410 χιλ. Αντίθετα οι καθαρές ταμειακές ροές από επενδυτικές δραστηριότητες ανήλθαν σε € -2.780 χιλ. Τα ταμειακά διαθέσιμα και ισοδύναμα στη λήξη της χρήσης ήταν € 1.438 χιλ. σε σχέση με την προηγούμενη χρήση 2013 που ανήλθαν σε € 2.207 χιλ.

Ο Όμιλος στη χρήση 2014 προέβη σε ενίσχυση του επενδυτικού χαρτοφυλακίου αγοράζοντας εισηγμένες μετοχές στο χρηματιστήριο.

Σημειώνεται ότι όλες οι ανωτέρω επιδόσεις και τα αποτελέσματα του Ομίλου και της Μητρικής Εταιρείας επιτεύχθηκαν μέσα σε ένα ιδιαίτερα ασταθές οικονομικό περιβάλλον.

3. Κυριότεροι κίνδυνοι και αβεβαιότητες

Ο Όμιλος «ΕΥΡΩΠΗ ΑΣΦΑΛΙΣΤΙΚΗ Α.Ε.Γ.Α.» δραστηριοποιείται κατά κύριο λόγο στην αγορά των ασφαλίσεων και των χρηματοοικονομικών υπηρεσιών και σε αυτό το πλαίσιο εκτίθεται σε μια σειρά από κινδύνους. Οι κίνδυνοι αυτοί είναι: 1) συναλλαγματικός κίνδυνος, 2) πιστωτικός κίνδυνος, 3) κίνδυνος ρευστότητας, 4) κίνδυνος αγοράς και 5) κίνδυνος βασικού επιτοκίου, 6) ασφαλιστικός κίνδυνος όπως περιγράφονται αναλυτικά στη σημείωση 5 των Οικονομικών Καταστάσεων.

Η Διοίκηση της «ΕΥΡΩΠΗ ΑΣΦΑΛΙΣΤΙΚΗ Α.Ε.Γ.Α.» παρακολουθεί στενά τις αγορές στις οποίες δραστηριοποιείται και προχωρά στην προληπτική εφαρμογή όλων των μέτρων που απαιτούνται προκειμένου να ελαχιστοποιηθεί η έκθεση του Ομίλου στους ανωτέρω κινδύνους. Σημειώνεται, ότι το γενικό πρόγραμμα διαχείρισης κινδύνων του Ομίλου επηρεάζεται από τη μη προβλεψιμότητα των χρηματοπιστωτικών αγορών και κύριο στόχο έχει την ελαχιστοποίηση της ενδεχόμενης αρνητικής τους επίδρασης στη χρηματοοικονομική απόδοση του Ομίλου.

4. Προοπτικές

Ο αντίκτυπος της διεθνούς χρηματοπιστωτικής κρίσης έχει γίνει αισθητός στην Ελληνική οικονομία. Η ύφεση την οποία θα διέλθει η οικονομία, έχει επίπτωση και στον κλάδο των ασφαλειών στον οποίο κατά κύριο λόγο δραστηριοποιείται ο όμιλος. Σε κάθε περίπτωση η αποτύπωση προβλέψεων ή εκτιμήσεων καθίσταται αδύνατη καθώς δεν το επιτρέπουν οι ιδιαίτερα ευμετάβλητες συνθήκες της διεθνούς και της εγχώριας οικονομίας σε συνδυασμό και με την ταχύτητα απορρόφησης των μέτρων που λαμβάνονται.

Υπό το πρίσμα των δυσμενών οικονομικών συνθηκών που διαμορφώθηκαν στον χώρο των ασφαλίσεων, η «ΕΥΡΩΠΗ ΑΣΦΑΛΙΣΤΙΚΗ Α.Ε.Γ.Α. Α.Ε.Γ.Α.» συνεχίζει να επικεντρώνεται στους παρακάτω στόχους που σκοπό έχουν την ανάπτυξη με ταυτόχρονη συγκράτηση του κόστους.

Όσον αφορά την πολιτική που θα ακολουθήσει η εταιρεία στο μέλλον, αυτή θα αποβλέπει στην:

- Αύξηση παραγωγής ασφαλίσεων.
- Μείωση του λειτουργικού κόστους με σχετική περικοπή όλων των μη παραγωγικών δαπανών.

Η Διοίκηση της «ΕΥΡΩΠΗ ΑΣΦΑΛΙΣΤΙΚΗ Α.Ε.Γ.Α.» παρακολουθεί στενά τις εξελίξεις στην αγορά που δραστηριοποιείται και θα επανεξετάζει τις συνθήκες που διαμορφώνονται, προσαρμόζοντας ανάλογα την αναπτυξιακή της στρατηγική. Πρωταρχικό μας μέλημα για την

ερχόμενη τριετία είναι η θωράκιση των ιδίων κεφαλαίων της Εταιρείας ούτως ώστε να εισέλθει δυναμικά στο νέο θεσμικό περιβάλλον. Το επιχειρηματικό πλάνο 2015-2017, έχει χτιστεί σε ρεαλιστικές βάσεις τόσο από πλευράς εσόδων όσο και από πλευράς κόστους. Απώτερος στόχος μας είναι να παραμείνουμε ανταγωνιστικοί, διατηρώντας την κερδοφορία της Εταιρείας και κατ' επέκταση την ενίσχυση των Ιδίων Κεφαλαίων της.

5. Σημαντικά γεγονότα που συνέβησαν από τη λήξη της χρήσης μέχρι την ημερομηνία υποβολής της παρούσας έκθεσης.

Η Εταιρία στη χρήση 2015 προέβη στη πώληση επενδυτικού ακινήτου με βάση απόφαση της Γενικής Συνέλευσης. Πέραν του γεγονότος αυτού και μέχρι την ημερομηνία υποβολής της Έκθεσης αυτής δεν έχει συμβεί κανένα άλλο γεγονός, που θα μπορούσε να επηρεάσει σημαντικά την οικονομική θέση και την πορεία της Εταιρείας.

6. Διανομή κερδών

Με βάση τα παραπάνω, το Διοικητικό Συμβούλιο της Εταιρείας προτείνει στην Τακτική Γενική Συνέλευση των Μετόχων τη διανομή μερίσματος και αμοιβών ΔΣ συνολικού ποσού € 2.800.000.

Κύριοι Μέτοχοι,

Κατόπιν όλων των ανωτέρω παρακαλείται η Γενική Συνέλευση να εγκρίνει τις οικονομικές καταστάσεις και τα πεπραγμένα του Διοικητικού Συμβουλίου της Χρήσης 2014.

Παρακαλείται επίσης να απαλλάξει το Διοικητικό Συμβούλιο και τους Ελεγκτές από κάθε ευθύνη για την διαχείριση της Χρήσης 2014.

Αθήνα, 20 Μαρτίου 2015

Για το Διοικητικό Συμβούλιο
Ο Πρόεδρος του Δ.Σ.
και Διευθύνων Σύμβουλος

Νικόλαος Α. Μακρόπουλος

ΚΑΤΑΣΤΑΣΗ ΧΡΗΜΑΤΟΟΙΚΟΝΟΜΙΚΗΣ ΘΕΣΗΣ (Ποσά σε Ευρώ)

ΠΟΣΑ ΣΕ ΕΥΡΩ	31/12/2014		31/12/2013	
	Σημ.	ΟΜΙΛΟΣ	ΜΗΤΡΙΚΗ ΕΤΑΙΡΕΙΑ	
ΕΝΕΡΓΗΤΙΚΟ				
Ιδιοχρησιμοποιούμενα ενσώματα πάγια στοιχεία	4.17	2.579.804	2.934.550	2.579.804
Επενδύσεις σε ακίνητα	4.18	110.837	110.837	110.837
Άλλα περιουσιακά στοιχεία	4.20	230.967	328.899	0
Επενδύσεις σε συνδεδεμένες επιχειρήσεις	4.19	0	0	300.000
Χρηματοοικονομικά στοιχεία στην εύλογη αξία μέσω αποτελεσμάτων	4.21	4.404.089	5.831.343	4.404.089
Αξιόγραφα διαθέσιμων προς πώληση επενδύσεων	4.22	4.865.095	1.150.390	4.861.566
Αξιόγραφα διακρατούμενων έως την λήξη τους επενδύσεων	4.23	813.425	1.538.045	813.425
Απαιτήσεις από ασφαλισμένους	4.24	1.764.867	3.585.796	1.618.996
Απαιτήσεις από αντασφαλιστικές δραστηριότητες	4.25	7.265.565	2.229.456	7.265.565
Προμήθειες και άλλα έξοδα παραγωγής επομένων χρήσεων	4.26	1.328.307	1.503.540	1.328.307
Λοιπές απαιτήσεις	4.27	1.102.759	1.342.724	1.124.444
Αναβαλλόμενες φορολογικές απαιτήσεις	4.36	160.753	0	160.753
Ταμείο και ταμειακά ισοδύναμα	4.28	1.437.607	2.207.476	1.386.777
Ακίνητα Διαθέσιμα προς πώληση		2.041.280	0	2.041.280
Σύνολο περιουσιακών στοιχείων		28.105.356	22.763.057	27.995.844
ΙΔΙΑ ΚΕΦΑΛΑΙΑ ΚΑΙ ΥΠΟΧΡΕΩΣΕΙΣ				
Μετοχικό Κεφάλαιο καταβλημένο	4.29	5.490.000	5.490.000	5.490.000
Διαφορά από έκδοση μετοχών υπέρ το άρτιο	4.30	12.057	12.057	12.057
Λοιπά αποθεματικά	4.31	2.253.463	2.856.161	2.247.491
Δικαιώματα μειοψηφίας		61.971	53.687	0
Αποτελέσματα εις νέον		2.801.151	1.403.738	2.777.742
Σύνολο Ιδίων Κεφαλαίων (α)		10.618.642	9.815.644	10.527.290
Υποχρεώσεις προς ασφαλιστές, πράκτορες και συνεργάτες πωλήσεων	4.32	159.376	436.144	155.071
Υποχρεώσεις αντασφαλιστικών δραστηριοτήτων	4.33	6.809.694	559.729	6.809.694
Προβλέψεις για παροχές στους εργαζομένους	4.34	83.477	85.677	78.078
Λοιπές υποχρεώσεις	4.35	1.412.756	2.336.696	1.404.300
Αναβαλλόμενες φορολογικές υποχρεώσεις	4.36	0	54.265	0
Σύνολο Υποχρεώσεων (β)		8.465.303	3.472.512	8.447.143
Ασφαλιστικές προβλέψεις εκκρεμών ζημιών	4.37	4.050.489	3.891.642	4.050.489
Προβλέψεις για μη δεδουλε υμένα ασφάλιστρα	4.37	4.970.922	5.583.259	4.970.922
Σύνολο Ασφαλιστικών Προβλέψεων (γ)		9.021.411	9.474.901	9.021.411
Σύνολο Ιδίων Κεφαλαίων, Υποχρεώσεων και Προβλέψεων (α)+(β)+(γ)		28.105.356	22.763.057	27.995.844

Οι σημειώσεις που παρατίθενται στις σελίδες από 14 έως 50 αποτελούν αναπόσπαστο μέρος αυτών των Οικονομικών Καταστάσεων.

«ΕΥΡΩΠΗ ΑΣΦΑΛΙΣΤΙΚΗ Α.Ε.Γ.Α.»
ΟΙΚΟΝΟΜΙΚΕΣ ΚΑΤΑΣΤΑΣΕΙΣ ΧΡΗΣΗΣ 2014

ΚΑΤΑΣΤΑΣΗ ΣΥΝΟΛΙΚΟΥ ΕΙΣΟΔΗΜΑΤΟΣ

ΠΟΣΑ ΣΕ ΕΥΡΩ	Σημ.	ΟΜΙΛΟΣ		ΜΗΤΡΙΚΗ ΕΤΑΙΡΕΙΑ	
		31/12/2014	31/12/2013	31/12/2014	31/12/2013
Δεδοουλευμένα (μικτά) ασφάλιστρα και συναφή έσοδα	4.1	19.707.423	18.125.984	19.614.632	18.021.824
Μείον: εκχωρηθέντα ασφάλιστρα	4.2	<u>-12.236.733</u>	<u>-11.393.739</u>	<u>-12.236.733</u>	<u>-11.393.739</u>
Καθαρά από αντασφάλιση εγγεγραμμένα ασφάλιστρα και συναφή έσοδα		7.470.689	6.732.245	7.377.898	6.628.085
Μεταβολή αποθέματος μη δεδοουλευμένων ασφαλιστρών	4.4	285.577	-1.062.771	285.577	-1.062.771
Καθαρά δεδοουλευμένα ασφάλιστρα και συναφή έσοδα		7.756.266	5.669.474	7.663.475	5.565.315
Δεδοουλευμένες προμήθειες και έξοδα παραγωγής	4.3	-1.267.686	-103.100	-1.290.865	-110.994
Αποζημιώσεις ασφαλισμένων	4.6	-1.618.301	-1.065.854	-1.618.301	-1.065.854
Μεταβολή λοιπών ασφαλιστικών προβλέψεων- εκκρεμείς ζημιές	4.5	-233.921	-214.589	-233.921	-214.589
Κέρδη (ζημιές) από χρηματοοικονομικές πράξεις	4.8	315.398	-378.808	315.398	-378.808
Ζημιές από πράξεις επενδυτικού χαρτοφυλακίου	4.8	-173.917	0	-173.917	0
Τόκοι και συναφή έσοδα- έξοδα	4.7	74.117	111.198	74.080	111.124
Κέρδη ασφαλίσεων κατά ζημιών		4.851.957	4.018.321	4.735.950	3.906.193
Λοιπά έσοδα	4.9	51.529	28.828	63.222	40.520
Έξοδα λειτουργίας διάθεσης	4.10	-126.559	-108.902	-122.856	-105.398
Έξοδα διοικητικής λειτουργίας	4.11	-715.339	-702.394	-672.231	-633.657
Λοιπά έξοδα	4.12	<u>-58.256</u>	<u>-1.943</u>	<u>-58.256</u>	<u>-1.943</u>
Κέρδη προ φόρου		4.003.333	3.233.911	3.945.829	3.205.716
Φόρος εισοδήματος	4.15	<u>-789.817</u>	<u>-800.484</u>	<u>-773.732</u>	<u>-790.695</u>
Ζημιές / Κέρδη μετά από φόρους		3.213.516	2.433.427	3.172.097	2.415.020
Έσοδα-Έξοδα καταχωρηθέντα κατ' ευθεία στα Ίδια Κεφάλαια					
Αποτίμηση διαθεσίμων προς πώληση χρηματοοικονομικών στοιχείων		-395.102,31	43.861,00	-395.102,31	43.861,00
Σύνολο		<u>-395.102,31</u>	<u>43.861,00</u>	<u>-395.102,31</u>	<u>43.861,00</u>
Συγκεντρωτικό συνολικό εισόδημα		<u>2.818.413</u>	<u>2.477.288</u>	<u>2.776.995</u>	<u>2.458.881</u>
<i>Οι ζημιές / κέρδη κατανέμονται σε:</i>					
Ιδιοκτήτες της Μητρικής		3.205.232	2.429.745		
Μη ελέγχουσα συμμετοχή		8.284	3.681		
<i>Τα συνολικά εισόδημα κατανέμονται σε:</i>					
Ιδιοκτήτες της Μητρικής		2.810.130	2.473.606		
Μη ελέγχουσα συμμετοχή		8.284	3.681		

Οι σημειώσεις που παρατίθενται στις σελίδες από 14 έως 50 αποτελούν αναπόσπαστο μέρος αυτών των Οικονομικών Καταστάσεων.

«ΕΥΡΩΠΗ ΑΣΦΑΛΙΣΤΙΚΗ Α.Ε.Γ.Α.»
ΟΙΚΟΝΟΜΙΚΕΣ ΚΑΤΑΣΤΑΣΕΙΣ ΧΡΗΣΗΣ 2014

ΚΑΤΑΣΤΑΣΗ ΜΕΤΑΒΟΛΩΝ ΙΔΙΩΝ ΚΕΦΑΛΑΙΩΝ (Ποσά σε Ευρώ)

ΟΜΙΛΟΣ	Μετοχικό κεφάλαιο	Κεφάλαιο υπέρ το άρτιο	Τακτικό αποθεματικό	Υπεραξία προσαρμογής αξίας παγίων	Αποθεματικά φορολογικών νόμων	Αποθεματικά "διαθεσίμων για πώληση χρηματοοικ. Περιουσι. στοιχείων"	Μη ελέγχουσα συμμετοχή	Μη διανεμηθέντα κέρδη (ζημιές)	Σύνολο καθαρής θέσης
Υπόλοιπα, κατά την 1 Ιανουαρίου 2013, κατά τα Διεθνή Λογιστικά Πρότυπα	5.490.000	12.057	1.642.798	747.421	0	-227.207	50.006	-320.829	7.394.246
Κέρδος 2013, μετά από φόρους							3.681	2.429.745	2.433.427
Αποτίμηση διαθεσίμων προς πώληση χρηματοοικονομικών στοιχείων						221.635		-177.774	43.861
Από αναπροσαρμογή της αναβαλλόμενης φορολογίας διανομής κερδών χρήσης 2013								-527.404	0
Υπόλοιπα, κατά την 31 Δεκεμβρίου 2013, κατά τα Διεθνή Λογιστικά Πρότυπα	5.490.000	12.057	2.114.311	747.421	0	-5.573	53.687	1.403.739	9.815.643
ΟΜΙΛΟΣ	Μετοχικό κεφάλαιο	Κεφάλαιο υπέρ το άρτιο	Τακτικό αποθεματικό	Υπεραξία προσαρμογής αξίας παγίων	Αποθεματικά φορολογικών νόμων	Αποθεματικά "διαθεσίμων για πώληση χρηματοοικ. Περιουσι. στοιχείων"	Μη ελέγχουσα συμμετοχή	Μη διανεμηθέντα κέρδη (ζημιές)	Σύνολο καθαρής θέσης
Υπόλοιπα, κατά την 1 Ιανουαρίου 2014, κατά τα Διεθνή Λογιστικά Πρότυπα	5.490.000	12.057	2.114.311	747.421	0	-5.573	53.687	1.403.739	9.815.643
Κέρδος χρήσης, μετά από φόρους								3.213.516	3.213.516
Αποτίμηση διαθεσίμων προς πώληση χρηματοοικονομικών στοιχείων						-395.102			-395.102
Από αναπροσαρμογή παγίων					-615.414				-615.414
Διανομή κερδών χρήσης 2014			409.165					-409.165	0
Διανομή μερίσματος χρήσης 2014								-1.400.000	-1.400.000
Υπόλοιπα, κατά την 31 Δεκεμβρίου 2014, κατά τα Διεθνή Λογιστικά Πρότυπα	5.490.000	12.057	2.523.476	132.007	0	-400.675	53.687	2.808.090	10.618.643
ΕΤΑΙΡΕΙΑ	Μετοχικό κεφάλαιο	Κεφάλαιο υπέρ το άρτιο	Τακτικό αποθεματικό	Υπεραξία προσαρμογής αξίας παγίων	Αποθεματικά φορολογικών νόμων	Αποθεματικά "διαθεσίμων για πώληση χρηματοοικ. Περιουσι. στοιχείων"	Μη ελέγχουσα συμμετοχή	Μη διανεμηθέντα κέρδη (ζημιές)	Σύνολο καθαρής θέσης
Υπόλοιπα, κατά την 1 Ιανουαρίου 2013, κατά τα Διεθνή Λογιστικά Πρότυπα	5.490.000	12.057	1.638.656	747.421	0	-227.207	0	-354.099	7.306.828
Κέρδος χρήσης, μετά από φόρους								2.415.020	2.415.020
Αποτίμηση διαθεσίμων προς πώληση χρηματοοικονομικών στοιχείων						221.635		-177.774	43.861
Από αναπροσαρμογή της αναβαλλόμενης φορολογίας διανομής κερδών χρήσης 2013								-470.626	0
Υπόλοιπα, κατά την 31 Δεκεμβρίου 2013, κατά τα Διεθνή Λογιστικά Πρότυπα	5.490.000	12.057	2.109.282	747.421	0	-5.573	0	1.412.521	9.765.709
ΕΤΑΙΡΕΙΑ	Μετοχικό κεφάλαιο	Κεφάλαιο υπέρ το άρτιο	Τακτικό αποθεματικό	Υπεραξία προσαρμογής αξίας παγίων	Αποθεματικά φορολογικών νόμων	Αποθεματικά "διαθεσίμων για πώληση χρηματοοικ. Περιουσι. στοιχείων"	Μη ελέγχουσα συμμετοχή	Μη διανεμηθέντα κέρδη (ζημιές)	Σύνολο καθαρής θέσης
Υπόλοιπα, κατά την 1 Ιανουαρίου 2014, κατά τα Διεθνή Λογιστικά Πρότυπα	5.490.000	12.057	2.109.282	747.421	0	-5.573	0	1.412.521	9.765.709
Κέρδος χρήσης, μετά από φόρους								3.172.097	3.172.097
Αποτίμηση διαθεσίμων προς πώληση χρηματοοικονομικών στοιχείων						-395.102			-395.102
Από αναπροσαρμογή παγίων					-615.414				-615.414
Διανομή κερδών χρήσης 2014			406.876					-406.876	0
Διανομή μερίσματος χρήσης 2013								-1.400.000	-1.400.000
Υπόλοιπα, κατά την 31 Δεκεμβρίου 2014, κατά τα Διεθνή Λογιστικά Πρότυπα	5.490.000	12.057	2.516.158	132.007	0	-400.675	0	2.777.743	10.527.290

Οι σημειώσεις που παρατίθενται στις σελίδες από 14 έως 50 αποτελούν αναπόσπαστο μέρος αυτών των Οικονομικών Καταστάσεων.

ΚΑΤΑΣΤΑΣΗ ΤΑΜΙΑΚΩΝ ΡΟΩΝ (Ποσά σε Ευρώ)

ΚΑΤΑΣΤΑΣΗ ΤΑΜΙΑΚΩΝ ΡΟΩΝ	Όμιλος		Εταιρεία	
	31/12/2014	31/12/2013	31/12/2014	31/12/2013
Ταμειακές ροές από λειτουργικές δραστηριότητες				
Κέρδη/ (Ζημίες) πρό φόρων από συνεχιζόμενες δραστηριότητες	4.413.688	3.233.911	4.373.213	3.155.995
Προσαρμογές για:				
Αποσβέσεις ενσώματων ακινητοποιήσεων	-146.289	-102.567	-146.289	-102.567
Αποτέλεσμα από πώληση επενδύσεων	0	0	0	0
Ζημία από ανταλλαγή ομολόγων	0	-590.800	0	-590.800
Ζημία από αποτίμηση επενδύσεων	-157.527	93.582	-157.527	93.582
Εσοδα από χρεόγραφα	-315.398	-139.703	-315.398	-241.992
Αύξηση / (Μείωση) προβλέψεων αποζημίωσης προσωπικού	-2.200	8.425	-7.599	8.425
Αύξηση/(Μείωση) ασφαλιστικών προβλέψεων	-453.491	4.210.911	-453.491	4.210.911
Λειτουργικό κέρδος προ μεταβολών κεφαλαίου κίνησης (Αύξηση)/ Μείωση σε:	3.338.783	6.713.758	3.292.909	6.533.554
Απαιτήσεις	-2.960.735	-3.735.879	-2.930.606	-3.726.892
Υποχρεώσεις	4.255.231	243.057	4.264.131	414.721
Φόροι Εισοδήματος πληρωθείς	-1.223.214	-173.403	-1.223.214	-173.403
	71.281	-3.666.226	110.310	-3.485.574
Ταμειακές ροές από λειτουργικές δραστηριότητες	3.410.064	3.047.533	3.403.219	3.047.980
Ταμειακές ροές από επενδυτικές δραστηριότητες				
Αγορές Ενσώματων και Αυλών Ακινητοποιήσεων	-1.442.312	-31.965	-1.442.312	-31.965
Πωλήσεις αξιογράφων	0	832.792	0	832.792
Αγορές αξιογράφων	-1.562.831	-3.413.252	-1.562.831	-3.413.252
Εισπραχθέντα ενοίκια	40.197	28.505	40.197	40.197
Εισπραχθέντα μερίσματα	0	0	0	0
Τόκοι εισπραχθέντες	185.013	111.198	184.071	111.124
Ταμιακές ροές από επενδυτικές δραστηριότητες	-2.779.934	-2.472.721	-2.780.876	-2.461.103
Ταμειακές ροές από χρηματοδοτικές δραστηριότητες				
Μετοχικό κεφάλαιο	0	0	0	0
Μερίσματα πληρωτέα	-1.400.000	0	-1.400.000	0
Ταμειακές ροές από χρηματοδοτικές δραστηριότητες	-1.400.000	0	-1.400.000	0
(Μείωση)/ Αύξηση Χρηματικών Διαθεσίμων	-769.869	574.811	-777.656,99	586.876,57
Χρηματικά Διαθέσιμα στην Αρχή της Οικονομικής Χρήσης	2.207.476	1.632.665	2.164.434,37	1.577.557,80
Χρηματικά Διαθέσιμα στο Τέλος της Οικονομικής Χρήσης	1.437.607	2.207.476	1.386.777,38	2.164.434,37

Οι σημειώσεις που παρατίθενται στις σελίδες από 14 έως 50 αποτελούν αναπόσπαστο μέρος αυτών των Οικονομικών Καταστάσεων.

ΣΗΜΕΙΩΣΕΙΣ ΕΠΙ ΤΩΝ ΟΙΚΟΝΟΜΙΚΩΝ ΚΑΤΑΣΤΑΣΕΩΝ

1. Γενικές πληροφορίες για την Εταιρεία και τον Όμιλο

Ο όμιλος εταιρειών της «ΕΥΡΩΠΗ ΑΣΦΑΛΙΣΤΙΚΗ Α.Ε.Γ.Α.» δραστηριοποιείται κυρίως στον ασφαλιστικό τομέα και στην μεσιτεία ασφαλιστικών υπηρεσιών.

Ο όμιλος της «ΕΥΡΩΠΗ ΑΣΦΑΛΙΣΤΙΚΗ Α.Ε.Γ.Α.» περιλαμβάνει τις παρακάτω εταιρείες (Μητρική και θυγατρική) :

ΕΥΡΩΠΗ ΑΣΦΑΛΙΣΤΙΚΗ Α.Ε.Γ.Α. Μητρική Εταιρεία ιδρύθηκε το 1985, έχει την έδρα της στην οδό Φιλελλήνων 25, Αθήνα 105-57 (ΑΡ. Μ.Α.Ε. 12856/05/Β/86/36), τηλ. 2103230707 και η διεύθυνσή της στο διαδίκτυο είναι info@europa-aega.gr.

Ο σκοπός της Μητρικής Εταιρείας, όπως αναφέρεται στο άρθρο 4 του καταστατικού, είναι:

α) Η για δικό της λογαριασμό ή για λογαριασμό τρίτων, άσκηση ασφαλίσεων (πρωτασφαλίσεων και αντασφαλίσεων) κατά ζημιών σε όλους τους κλάδους στην Ελλάδα.

β) Η ενέργεια οποιασδήποτε άλλης συναφούς με ασφαλιστικά δραστηριότητας.

Δραστηριοποιείται στην Ελλάδα και έχει 30 εργαζομένους και 310 συνεργάτες.

Κατά τη διάρκεια της χρήσης 2014 άλλαξε η σύνθεση του Διοικητικού Συμβουλίου της μητρικής εταιρείας όπως φαίνεται παρακάτω:

Μακρόπουλος Νικόλαος - Πρόεδρος, Διευθύνων Σύμβουλος.

Μαυρόγαλος-Φώτης Σπυρίδων-Σταύρος - Αντιπρόεδρος Δ.Σ.

Παναγιωτόπουλος Θεοφάνης – Μέλος

Κωνσταντάς Σταύρος - Μέλος

Μακροπούλου Katleen - Μέλος

Τσιρώνης Αναστάσιος – Μέλος

Κωσταντόπουλος Ηλίας – Μέλος

Τσακνιά Δήμητρα – Μέλος

Σπηλιωτοπούλου Χρυσάνθη – Μέλος

NIMA ΑΕ ΜΕΣΙΤΕΣ ΔΙΕΘΝΩΝ ΑΣΦΑΛΙΣΕΩΝ ΚΑΙ ΑΝΤΑΣΦΑΛΙΣΕΩΝ

Θυγατρική Εταιρεία. Έτος ίδρυσης 1990. Αντικείμενο δραστηριοποίησης είναι η μεσιτεία ασφαλιστικών υπηρεσιών. Το ποσοστό συμμετοχής της «ΕΥΡΩΠΗ ΑΣΦΑΛΙΣΤΙΚΗ Α.Ε.Γ.Α.» είναι 80%.

Οι παρούσες ετήσιες οικονομικές καταστάσεις της 31 Δεκεμβρίου 2014 έχουν εγκριθεί από το Διοικητικό Συμβούλιο την 20η Μαρτίου του 2015 και τελούν υπό την έγκριση της Τακτικής Γενικής Συνέλευσης των Μετόχων της Εταιρείας.

Βάσει των διατάξεων του Κ.Ν. 2190/1920 «περί ανωνύμων εταιρειών» η εποπτεύουσα αρχή είναι το Υπουργείο Περιφερειακής Ανάπτυξης & Ανταγωνιστικότητας. Ο φορέας που εποπτεύει την Εταιρεία για την εφαρμογή των διατάξεων του Ν.Δ. 400/1970 «περί ιδιωτικής επιχειρήσεως ασφαλίσεως» όπως επίσης και όλων των λοιπών σχετικών με την ασφάλιση νομοθεσιών, είναι η Τράπεζα της Ελλάδος.

ΑΣΦΑΛΙΣΤΙΚΗ ΤΟΠΟΘΕΤΗΣΗ

Παρακάτω παρατίθεται ο πίνακας των περιουσιακών στοιχείων της Εταιρείας τα οποία διατίθενται σε ασφαλιστική τοποθέτηση για την κάλυψη των ασφαλιστικών αποθεμάτων σύμφωνα με τους όρους και τις διατάξεις του Ν.Δ. 400/1970 περί Ιδιωτικής Ασφαλιστικής Επιχείρησης.

	31.12.2014	31.12.2013
Ομόλογα και λοιπά χρεόγραφα	4.375.546,10	4.624.892,54
Διαθέσιμα	270.642,32	284.247,04
Λοιπά περιουσιακά στοιχεία	1.481.649,64	1.481.649,64
Λοιπά αποθέματα	2.972.283,07	3.195.112,63
Σύνολο	9.100.121,13	9.585.901,85

2. ΒΑΣΙΚΕΣ ΛΟΓΙΣΤΙΚΕΣ ΠΟΛΙΤΙΚΕΣ

Οι κύριες λογιστικές πολιτικές που εφαρμόστηκαν για την σύνταξη των Οικονομικών Καταστάσεων της χρήσης που έληξε την 31 Δεκεμβρίου 2014 παρατίθενται παρακάτω. Η Εταιρεία εφάρμοσε τις ίδιες λογιστικές πολιτικές σε σχέση με τη προηγούμενη χρήση.

2.1 ΠΛΑΙΣΙΟ ΚΑΤΑΡΤΙΣΗΣ ΟΙΚΟΝΟΜΙΚΩΝ ΚΑΤΑΣΤΑΣΕΩΝ ΕΤΑΙΡΕΙΑΣ

Οι παρούσες οικονομικές καταστάσεις του Ομίλου και της Μητρικής Εταιρείας συντάχθηκαν με βάση τα Διεθνή Πρότυπα Χρηματοοικονομικής Αναφοράς (εφεξής Δ.Π.Χ.Α.), τα οποία έχουν εκδοθεί από την Επιτροπή Διεθνών Λογιστικών Προτύπων (I.A.S.B.), καθώς και των Διεργησιών τους, οι οποίες έχουν εκδοθεί από την Επιτροπή Ερμηνείας Προτύπων (I.F.R.I.C.) και έχουν υιοθετηθεί από την Ευρωπαϊκή Ένωση με τον κανονισμό αριθ. 1606/2002 της Ευρωπαϊκής Ένωσης και ισχύουν κατά την 31 Δεκεμβρίου 2013. Ένα σημαντικό χαρακτηριστικό των Δ.Π.Χ.Α. είναι ότι απαιτούν την διενέργεια εκτιμήσεων και την υιοθέτηση παραδοχών από πλευράς της Διοίκησης, σε ότι αφορά την σύνταξη των Οικονομικών Καταστάσεων. Αυτές βασίζονται στις διαθέσιμες πληροφορίες και φυσικά στην άσκηση κρίσεως από πλευράς Διοίκησης επί των πληροφοριών αυτών. Υπάρχει η περίπτωση τα πραγματικά μελλοντικά αποτελέσματα να διαφέρουν από τις εκτιμήσεις που έκανε η Διοίκηση και τυχόν τέτοιες αποκλίσεις να επηρεάσουν σημαντικά τα παραπάνω οικονομικά αποτελέσματα. Ως αρχή σύνταξης των Οικονομικών Καταστάσεων είναι η αρχή συνέχισης της δραστηριότητας (going concern) και χρησιμοποιήθηκε το ιστορικό κόστος με εξαίρεση τα επενδυτικά περιουσιακά στοιχεία που αφορούν οικόπεδα και κτίρια, τα αξιόγραφα του επενδυτικού χαρτοφυλακίου και τα χρηματοοικονομικά στοιχεία του ενεργητικού και παθητικού, για τα οποία η Εταιρεία χρησιμοποίησε ως βάση αποτίμησης της εύλογες αξίες τους. Τα ποσά στις Οικονομικές Καταστάσεις παρουσιάζονται σε Ευρώ που αποτελεί το λειτουργικό νόμισμα της Εταιρείας.

2.2 ΑΛΛΑΓΕΣ ΣΕ ΛΟΓΙΣΤΙΚΕΣ ΠΟΛΙΤΙΚΕΣ

Πρότυπα, τροποποιήσεις και διερμηνείες σε ήδη υπάρχοντα πρότυπα τα οποία δεν έχουν ακόμα τεθεί σε ισχύ και δεν έχουν υιοθετηθεί από την Ευρωπαϊκή Ένωση

Τα ακόλουθα νέα Πρότυπα και Αναθεωρήσεις Προτύπων αλλά και οι ακόλουθες Διερμηνείες για τα υπάρχοντα Πρότυπα, έχουν δημοσιευθεί αλλά είτε δεν έχουν ακόμη τεθεί σε ισχύ είτε δεν έχουν εγκριθεί από την Ευρωπαϊκή Ένωση. Συγκεκριμένα:

ΔΠΧΑ 9 «Χρηματοοικονομικά Μέσα» (εφαρμογή για τις ετήσιες περιόδους που ξεκινούν την ή μετά την 01/01/2018)

Τον Ιούλιο του 2014 το IASB εξέδωσε την τελική έκδοση του ΔΠΧΑ 9. Οι βελτιώσεις που επέφερε το νέο πρότυπο αφορούν την ύπαρξης ενός λογικού μοντέλου για την ταξινόμηση και την επιμέτρηση, ένα ενιαίο προνοητικό μοντέλο για αναμενόμενες ζημιές από απομείωση και επίσης μια ουσιαστικά αναμορφωμένη προσέγγιση για την λογιστική αντιστάθμισης.

ΔΠΧΑ 14 Μεταβατικοί λογαριασμοί Ρυθμιζόμενων Δραστηριοτήτων (εφαρμογή για τις ετήσιες περιόδους που ξεκινούν την ή μετά την 01/01/2016)

Τον Ιανουάριο του 2014, εξέδωσε ένα νέο πρότυπο, το ΔΠΧΑ 14. Στόχος του ενδιάμεσου αυτού προτύπου είναι η ενίσχυση της συγκρισιμότητας των χρηματοοικονομικών αναφορών των εταιρειών που έχουν ρυθμιζόμενες δραστηριότητες. Σε πολλές χώρες υπάρχουν κλάδοι που υπόκεινται σε ειδική ρύθμιση, σύμφωνα με την οποία οι κυβερνητικές αρχές ρυθμίζουν την παροχή και την τιμολόγηση των συγκεκριμένων τύπων δραστηριοτήτων οικονομικής οντότητας.

ΔΠΧΑ 15 Έσοδα από Συμβάσεις με Πελάτες (εφαρμόζεται για ετήσιες περιόδους που ξεκινούν την ή μετά την 01/01/2017)

Τον Μάιο του 2014 το IASB εξέδωσε ένα νέο πρότυπο, το ΔΠΧΑ 15. Το εν λόγω πρότυπο είναι πλήρως εναρμονισμένο με τις απαιτήσεις όσον αφορά την αναγνώριση των εσόδων τόσο κάτω από τις αρχές των ΔΠΧΑ όσο και των Αμερικάνικων λογιστικών αρχών (US GAAP). Το νέο πρότυπο έρχεται να αντικαταστήσει το ΔΛΠ 18 Έσοδα, ΔΛΠ 11 Κατασκευαστικές συμβάσεις και κάποιες διερμηνείες που είναι σχετιζόμενες με τα έσοδα.

Ετήσιες Βελτιώσεις Προτύπων Κύκλος 2012-2014 (για ετήσιες λογιστικές περιόδους που ξεκινούν την ή μετά την 01/01/2016)

Το IASB προχώρησε τον Σεπτέμβριο του 2014 στην έκδοση «Ετήσιες Βελτιώσεις των Διεθνών Προτύπων Χρηματοοικονομικής Αναφοράς Κύκλος 2012 - 2014», το οποίο αποτελείται από μία σειρά προσαρμογών σε 4 Πρότυπα και αποτελεί μέρος του προγράμματος για τις ετήσιες βελτιώσεις στα Πρότυπα. Οι τροποποιήσεις εφαρμόζονται για ετήσιες λογιστικές περιόδους

που ξεκινούν την ή μετά την 1η Ιανουαρίου 2016, αν και οι οικονομικές οντότητες επιτρέπεται να τις εφαρμόσουν νωρίτερα. Τα θέματα που περιλαμβάνονται σε αυτόν τον κύκλο είναι τα εξής: ΔΠΧΑ 5: Αλλαγές στις μεθόδους της Πώλησης, ΔΠΧΑ 7: Συμβάσεις υπηρεσίας και εφαρμογή των απαιτήσεων του ΔΠΧΑ 7 στις Ενδιάμεσες Οικονομικές Καταστάσεις, ΔΛΠ 19: Επιτόκιο προεξόφληση, και ΔΛΠ 34: Γνωστοποιήσεις πληροφοριών στην ενδιάμεση οικονομική αναφορά.

Τροποποίηση στο ΔΛΠ 27: «Μέθοδος της καθαρής θέσης σε ατομικές Οικονομικές Καταστάσεις» (εφαρμόζεται για ετήσιες περιόδους που ξεκινούν την ή μετά την 01/01/2016)

Τον Αύγουστο του 2014, το IASB έκδωσε περιορισμένου σκοπού τροποποίηση στο ΔΛΠ 27 «Μέθοδος της καθαρής θέσης σε ατομικές Οικονομικές Καταστάσεις». Με την παρούσα τροποποίηση, μία εταιρεία έχει την επιλογή να επιμετρήσει τις επενδύσεις της σε θυγατρικές, κοινοπραξίες και συγγενείς βάσει της μεθόδου της καθαρής θέσης στις ατομικές Οικονομικές Καταστάσεις της, κάτι το οποίο έως και την έκδοση της συγκεκριμένης τροποποίησης, δεν ίσχυε.

Τροποποιήσεις στο ΔΠΧΑ 10 και στο ΔΛΠ 28: «Πωλήσεις ή Εισφορές Στοιχείων του Ενεργητικού μεταξύ ενός Επενδυτή και της Συγγενούς ή της Κοινοπραξίας του» (εφαρμόζεται για ετήσιες περιόδους που ξεκινούν την ή μετά την 01/01/2016)

Το Σεπτέμβριο του 2014, το IASB προέβη στην έκδοση περιορισμένου σκοπού «Πωλήσεις ή Εισφορές Στοιχείων του Ενεργητικού μεταξύ ενός Επενδυτή και της Συγγενούς ή της Κοινοπραξίας» (τροποποιήσεις στα ΔΠΧΑ 10 και ΔΛΠ 28). Η τροποποίηση θα εφαρμόζεται από τις οικονομικές οντότητες μελλοντικά για πωλήσεις ή εισφορές στοιχείων του ενεργητικού που πραγματοποιούνται στις ετήσιες περιόδους που ξεκινούν την ή μετά την 01/01/2016. Προγενέστερη εφαρμογή επιτρέπεται, με απαραίτητη τη σχετική γνωστοποίηση αυτής στις Οικονομικές Καταστάσεις.

Τροποποιήσεις στο ΔΛΠ16 και στο ΔΛΠ 41: «Γεωργία: Καρποφόρες Φυτείες» (εφαρμόζεται για ετήσιες περιόδους που ξεκινούν την ή μετά την 01/01/2016)

Το Ιούνιο του 2014, το IASB προέβη στην έκδοση τροποποιήσεων μέσω των οποίων αλλάζει η χρηματοοικονομικά αναφορά καρποφόρων φυτειών,. Με την τροποποίηση αυτή, αποφασίστηκε ότι οι καρποφόρες φυτείες που χρησιμοποιούνται αποκλειστικά για την αύξηση της παραγωγής, θα πρέπει να λογιστικοποιούνται με το ίδιο τρόπο όπως τα ενσώματα πάγια (ΔΛΠ 16). Συνεπώς οι τροποποιήσεις συμπεριλαμβάνουν τις καρποφόρες φυτείες στο πεδίο εφαρμογής του ΔΛΠ 16 αντί του ΔΛΠ 41. Η παραγωγή που αναπτύσσεται στις καρποφόρες φυτείες παραμένει στο πεδίο εφαρμογής του ΔΛΠ 41. Δεν υπάρχει καμία επίδραση στον Όμιλο.

Τροποποιήσεις στο ΔΛΠ16 και στο ΔΛΠ 38: Διευκρινήσεις αναφορικά με Αποδεκτές Μεθόδους Αποσβέσεων (εφαρμόζεται για ετήσιες περιόδους που ξεκινούν την ή μετά την 01/01/2016)

Το Μάιο του 2014, το IASB προέβη στην έκδοση τροποποιήσεων στο ΔΛΠ 16 και ΔΛΠ 38. Το ΔΛΠ 16 και το ΔΛΠ 38 καθιερώνουν τις αρχές προκειμένου να διευκρινιστεί ο τρόπος με τον οποίο αντιμετωπίζονται οι αποσβέσεις στο ρυθμό της αναμενόμενης ανάλωσης των μελλοντικών οικονομικών ωφελειών που ενσωματώνονται στο περιουσιακό στοιχείο. Το IASB έχει διευκρινίσει ότι η χρήση των μεθόδων που βασίζονται στα έσοδα για τον υπολογισμό της απόσβεσης ενός περιουσιακού στοιχείου δεν είναι κατάλληλη, διότι τα έσοδα που δημιουργούνται από μια δραστηριότητα που περιλαμβάνει τη χρήση ενός περιουσιακού στοιχείου γενικά αντανακλούν άλλους παράγοντες και όχι την ανάλωση των μελλοντικών οικονομικών ωφελειών που ενσωματώνονται στο περιουσιακό στοιχείο.

Τροποποιήσεις στο ΔΠΧΑ 11: Λογιστικοποίηση της απόκτησης της συμμετοχής σε μία από κοινού δραστηριότητα (εφαρμόζεται για ετήσιες περιόδους που ξεκινούν την ή μετά την 01/01/2016)

Το Μάιο του 2014, το IASB προέβη στην έκδοση τροποποιήσεων στο ΔΠΧΑ 11. Οι εν λόγω τροποποιήσεις προσθέτουν νέες οδηγίες σχετικά με την λογιστική αντιμετώπιση της εξαγοράς συμμετοχής σε μία από κοινού δραστηριότητα η οποία αποτελεί μία οικονομική οντότητα και διευκρινίζουν το κατάλληλο λογιστικό χειρισμό για τέτοιες εξαγορές.

Τροποποιήσεις στο ΔΛΠ 1: «Πρωτοβουλία Γνωστοποιήσεων» (εφαρμόζεται για ετήσιες περιόδους που ξεκινούν την ή μετά την 01/01/2016)

Τον Δεκέμβριο του 2014, το IASB προέβη στην έκδοση τροποποιήσεων στο ΔΛΠ 1. Οι εν λόγω τροποποιήσεις έχουν ως στόχο την επίλυση θεμάτων που αφορούν στις υφιστάμενες απαιτήσεις παρουσίασης και γνωστοποίησης και τη διασφάλιση της ικανότητας άσκησης κρίσης από τις οικονομικές οντότητες κατά την κατάρτιση των Οικονομικών Καταστάσεων.

Τροποποιήσεις στο ΔΠΧΑ 10, ΔΠΧΑ 12 και ΔΛΠ 28: «Επενδυτικές οντότητες: Εφαρμόζοντας την εξαίρεση από την Ενοποίηση» (εφαρμόζεται για ετήσιες περιόδους που ξεκινούν την ή μετά την 01/01/2016)

Τον Δεκέμβριο του 2014, το IASB προέβη στην έκδοση τροποποιήσεων περιορισμένου σκοπού στα ΔΠΧΑ 10, ΔΠΧΑ 12 και ΔΛΠ 28. Οι εν λόγω τροποποιήσεις εισάγουν επεξηγήσεις αναφορικά με τις απαιτήσεις λογιστικοποίησης των επενδυτικών οντοτήτων, ενώ παρέχουν εξαιρέσεις σε συγκεκριμένες περιπτώσεις, οι οποίες θα μειώσουν τα κόστη που σχετίζονται με την εφαρμογή των προτύπων.

2.3 ΣΥΝΑΛΛΑΓΕΣ ΣΕ ΞΕΝΟ ΝΟΜΙΣΜΑ

Το ευρώ αποτελεί το συναλλακτικό νόμισμα της Εταιρείας. Όλα τα στοιχεία των οικονομικών καταστάσεων παρουσιάζονται στο κύριο νόμισμα που αναφέρεται παραπάνω. Η Εταιρεία τόσο κατά την τρέχουσα χρήση όσο και κατά την προηγούμενη δεν πραγματοποίησε συναλλαγές σε ξένα νομίσματα.

2.4 ΕΝΣΩΜΑΤΑ ΠΕΡΙΟΥΣΙΑΚΑ ΣΤΟΙΧΕΙΑ

Στην κατηγορία των ενσώματων περιουσιακών στοιχείων περιλαμβάνονται οικόπεδα, κτίρια, μεταφορικά μέσα και λοιπός πάγιος εξοπλισμός (έπιπλα, Η/Υ κτλ.), τα οποία χρησιμοποιούνται από την Εταιρεία για την επίτευξη του λειτουργικού σκοπού της. Σε περίπτωση που κάποιο ενσώματο περιουσιακό στοιχείο έχει μικτή χρήση, δηλαδή ιδιοχρησιμοποίηση αλλά παράλληλα εξυπηρετεί και επενδυτικό σκοπό τότε κατατάσσεται ανάλογα με το ποιος από τους δυο σκοπούς καλύπτεται περισσότερο από την χρήση του.

Στην κατηγορία γήπεδα - κτίρια κάθε στοιχείο αποτιμάται αρχικά στην αξία κτήσεως του, δηλαδή το ιστορικό κόστος. Στη συνέχεια, για ορθότερη απεικόνιση της οικονομικής αξίας των ακινήτων αυτών, ανά περιόδους διενεργείται εκτίμηση της εύλογης - αγοραίας αξίας των ακινήτων αυτών από ανεξάρτητους εγκεκριμένους εκτιμητές.

Οι σωρευμένες αποσβέσεις την ημερομηνία της νέας εκτίμησης διαγράφονται και το καθαρό ποσό της εκτίμησης του παγίου πιστώνεται σε ειδικό αποθεματικό. Οι αυξήσεις που προκύπτουν από την αναπροσαρμογή της αξίας των ενσώματων ακινήτων πιστώνονται σε αποθεματικό αναπροσαρμογής αξίας λοιπών περιουσιακών στοιχείων, το οποίο βρίσκεται στα Ίδια Κεφάλαια. Αντιστρόφως, οι μειώσεις αξίας που προκύπτουν από τις αναπροσαρμογές μειώνουν το αποθεματικό.

Τυχόν δαπάνες οι οποίες αποτελούν άμεσα σχετιζόμενο έξοδο απόκτησης ενός οικοπέδου - κτιρίου όπως είναι οι φόροι μεταβίβασης, συμβολαιογραφικά έξοδα, μεσιτικές αμοιβές κτλ. προσαυξάνουν την αξία κτήσης του.

Μεταγενέστερα κόστη προσαυξάνουν την αξία κτήσης του παγίου μόνο όταν είναι βέβαιο ότι θα προκύψουν οικονομικά οφέλη. Όλα τα υπόλοιπα έξοδα συντήρησης και εγκατάστασης που παρουσιάζονται καταχωρούνται στην κατάσταση συνολικού εισοδήματος της χρήσης.

Ως ενσώματα περιουσιακά στοιχεία θεωρούνται και οι ακινητοποιήσεις υπό εκτέλεση ασχέτως από την μελλοντική χρήση του ενσώματου περιουσιακού στοιχείου. Αυτές αποτιμώνται με βάση το ιστορικό κόστος, δηλαδή το κόστος που έχει καταβάλλει η Εταιρεία ως το τρέχον στάδιο κατασκευής του. Δεν διενεργούνται αποσβέσεις σε αυτού του είδους τα ενσώματα στοιχεία. Οι αποσβέσεις διενεργούνται με την ολοκλήρωσή τους και την έναρξη χρήσης αυτών για παραγωγικούς ή επενδυτικούς σκοπούς.

Όταν ολοκληρωθούν, τότε μεταφέρονται είτε στους ανάλογους λογαριασμούς των ενσώματων περιουσιακών στοιχείων (π.χ. οικόπεδα, κτίρια) εάν η χρήση προβλέπεται να εξυπηρετήσει λειτουργικούς σκοπούς της Εταιρείας είτε στις επενδύσεις σε ακίνητα, εάν πρόκειται για επένδυση. Ως αρχική αξία αυτών των ενσώματων περιουσιακών στοιχείων λογίζεται το

ιστορικό κόστος ολοκλήρωσής τους. Μετέπειτα όμως, εάν πρόκειται για οικόπεδο ή κτίριο, η αξία του αναπροσαρμόζεται όπως αναφέρεται και παραπάνω.

Οι λοιπές κατηγορίες ενσώματων περιουσιακών στοιχείων (έπιπλα και λοιπός εξοπλισμός, μεταφορικά μέσα) αποτιμώνται στην ιστορική αξία κτήσης τους, μείον τις αναλογούσες αποσβέσεις.

Οι δαπάνες που πραγματοποιούνται μεταγενέστερα της απόκτησης ενός ενσώματου περιουσιακού στοιχείου, με σκοπό την επαύξηση της μελλοντικής αξίας και παραγωγικής ικανότητας του δύνανται να κεφαλαιοποιούνται. Σε κάθε άλλη περίπτωση οι δαπάνες μεταφέρονται και επιβαρύνουν τα αποτελέσματα της χρήσης που αφορούν (π.χ. δαπάνες συντήρησης παγίου κτλ.).

Η Εταιρεία αποσβένει τα ενσώματα πάγια στοιχεία με τη μέθοδο της σταθερής ετήσιας απόσβεσης κατά την διάρκεια της ωφέλιμης ζωής τους. Οι ωφέλιμες ζωές των ενσώματων περιουσιακών στοιχείων είναι οι εξής:

Γήπεδα	δεν αποσβένονται
Κτίρια	50 Έτη
Αυτοκίνητα	15 Έτη
Έπιπλα και λοιπός εξοπλισμός	20 Έτη
Ηλεκτρονικοί Υπολογιστές	5 Έτη

2.5 ΕΠΕΝΔΥΣΕΙΣ ΣΕ ΑΚΙΝΗΤΑ

Η Ελληνική νομοθεσία η οποία διέπει την λειτουργία των ασφαλιστικών επιχειρήσεων στην Ελλάδα, προβλέπει την επένδυση ποσοστού έως 40% των ασφαλιστικών αποθεμάτων σε ακίνητα. Ακίνητα τα οποία διακρατούνται για μακροχρόνιες αποδόσεις ενοικίων ή για ανατίμηση κεφαλαίου ή και τα δύο κατηγοριοποιούνται ως επενδύσεις σε ακίνητα. Οι επενδύσεις σε ακίνητα περιλαμβάνουν οικόπεδα και κτίρια.

Οι επενδύσεις σε ακίνητα αναγνωρίζονται αρχικά στο κόστος κτήσης τους. Μετά την αρχική αναγνώριση, οι επενδύσεις σε ακίνητα αναγνωρίζονται στην εύλογη αξία. Η εύλογη αξία των ακινήτων προσδιορίζεται από μελέτες ανεξάρτητων επαγγελματιών μελών του Σώματος Ορκωτών Εκτιμητών, σύμφωνα με οδηγίες που εκδίδονται από την Διεθνή Επιτροπή Προτύπων Αποτίμησης (International Valuation Standards Committee). Η εύλογη αξία των επενδύσεων σε ακίνητα απεικονίζει, μεταξύ άλλων, έσοδα από ενοίκια υφιστάμενων μισθώσεων και παραδοχές σχετικά με τα έσοδα από ενοίκια από μελλοντικές μισθώσεις, υπό το φως των τρεχουσών συνθηκών που ισχύουν στην αγορά. Επίσης αντικατοπτρίζει, σε παρόμοια βάση, οποιαδήποτε ταμειακή εκροή που θα ήταν αναμενόμενη, από κάθε ακίνητο. Μεταγενέστερες δαπάνες προστίθενται στην λογιστική αξία του ακινήτου μόνο όταν είναι πιθανόν ότι μελλοντικά οικονομικά οφέλη, που σχετίζονται με το εν λόγω ακίνητο, θα εισρεύσουν στην Εταιρεία και ότι τα σχετικά κόστη μπορούν να μετρηθούν αξιόπιστα. Τα έξοδα

επιδιορθώσεων και συντηρήσεων επιβαρύνουν τα αποτελέσματα της χρήσης κατά την οποία πραγματοποιούνται. Οι μεταβολές στην εύλογη αξία αναγνωρίζονται στην κατάσταση συνολικού εισοδήματος.

2.6 ΆΥΛΑ ΠΕΡΙΟΥΣΙΑΚΑ ΣΤΟΙΧΕΙΑ

Στο λογαριασμό «άυλα περιουσιακά στοιχεία» περιλαμβάνεται η υπεραξία της θυγατρικής Εταιρείας. Η υπεραξία επιχειρήσεων αντιπροσωπεύει το υπερβάλλον τίμημα αγοράς μίας επιχείρησης έναντι της εύλογης αξίας του μεριδίου της καθαρής θέσης της εξαγορασθείσας επιχείρησης που αποκτά ο Όμιλος κατά την ημερομηνία αγοράς. Μεταγενέστερα της αρχικής αναγνώρισής της, η υπεραξία επιχειρήσεων αποτιμάται στην αξία κτήσης της μείον τις όποιες σωρευμένες ζημίες από απομείωση της αξίας της. Η διοίκηση του Ομίλου εξετάζει σε ετήσια βάση ή και νωρίτερα, τη λογιστική αξία της υπεραξίας των επιχειρήσεων προκειμένου να διαπιστώσει εάν υφίσταται πιθανή απομείωση της αξίας της.

2.7 ΕΠΕΝΔΥΣΕΙΣ ΣΕ ΧΡΗΜΑΤΟΟΙΚΟΝΟΜΙΚΑ ΣΤΟΙΧΕΙΑ

Χρηματοοικονομικά στοιχεία στην Εύλογη αξία

Όλα τα χρηματοοικονομικά αξιόγραφα που έχει η Εταιρεία στην κατοχή της διαπραγματεύονται σε οργανωμένες αγορές. Τα ανωτέρω χρηματοοικονομικά προϊόντα καταχωρούνται από την Εταιρεία ως αξιόγραφα που προορίζονται για εμπορική εκμετάλλευση. Η απόφαση για την ταξινόμηση αυτή των επενδύσεων λαμβάνεται αρχικά κατά τον χρόνο απόκτησής τους και επανεξετάζεται στην περίοδο κλεισίματος κάθε οικονομικής κατάστασης. Η επανεξέταση αυτή δύναται να γίνει επίσης οποτεδήποτε κρίνει η Διοίκηση ότι πρέπει να γίνει εάν συντρέχουν καταστάσεις, οι οποίες επηρεάζουν τις επενδύσεις αυτές ή γίνει αλλαγή της επενδυτικής στρατηγικής της Εταιρείας. Τυχόν κέρδη ή ζημίες που προκύπτουν από την αποτίμηση αυτή βαρύνουν τα αποτελέσματα της χρήσης στην οποία πραγματοποιείται η αποτίμηση.

Απαιτήσεις & Δάνεια

Οι απαιτήσεις και τα δάνεια δεν διαπραγματεύονται σε οργανωμένες αγορές. Η ημερομηνία λήξης των απαιτήσεων καθώς και η αξία τους έχουν καθορισμένες ημερομηνίες λήξης. Οι απαιτήσεις της Εταιρείας χωρίζονται σε δυο κατηγορίες. Τις απαιτήσεις από συνεργαζόμενους ασφαλιστικούς πράκτορες (χρεώστες ασφαλιστρών) και τις απαιτήσεις από λοιπούς χρεώστες. Οι απαιτήσεις από τα ασφαλιστήρια συμβόλαια αποτελούν την πλειοψηφία των απαιτήσεων σε ετήσια βάση και αναγνωρίζονται λογιστικά με την σύνταξη του ασφαλιστηρίου συμβολαίου. Κατά τη διάρκεια της χρήσης δεν πραγματοποιήθηκαν ανακατατάξεις στα χρηματοοικονομικά στοιχεία από την κατηγορία «εμπορική εκμετάλλευση». Η Διοίκηση σε τακτά διαστήματα εξετάζει εάν οι απαιτήσεις αυτές υπόκεινται σε απομείωση της αξίας τους βάσει αντικειμενικών ενδείξεων.

Αξιόγραφα διαθέσιμα προς πώληση

Οι διαθέσιμοι προς πώληση τίτλοι καταχωρούνται αρχικά στην αξία κτήσης τους, στην οποία περιλαμβάνονται και οι δαπάνες συναλλαγής. Μεταγενέστερα αποτιμώνται στην εύλογη αξία τους. Η εύλογη αξία των διαθέσιμων προς πώληση τίτλων, που διαπραγματεύονται σε οργανωμένες αγορές, προσδιορίζεται κατά περίπτωση από τιμές που παρέχονται από τις συγκεκριμένες αγορές, από διαπραγματευτές αξιόγραφων ή από μοντέλα προεξόφλησης μελλοντικών ταμειακών ροών. Αναφορικά με τους διαθέσιμους προς πώληση μετοχικούς τίτλους, οι οποίοι δεν διαπραγματεύονται σε οργανωμένες αγορές, η εύλογη αξία τους προσδιορίζεται με εφαρμογή αποδεκτών τεχνικών αποτίμησης, όπως οι δείκτες «εσωτερική αξία μετοχών προς κέρδη» και «εσωτερική αξία μετοχών προς καθαρές ταμειακές ροές», οι οποίοι προσαρμόζονται κατάλληλα προκειμένου να ληφθούν υπόψη οι επιμέρους ιδιαιτερότητες των εκδοτών των ανωτέρω τίτλων. Σε περίπτωση που η εύλογη αξία των διαθέσιμων προς πώληση τίτλων δεν μπορεί να προσδιοριστεί αξιόπιστα, οι εν λόγω τίτλοι συνεχίζουν να αποτιμώνται στην αξία κτήσης.

Τα μη πραγματοποιηθέντα κέρδη και ζημίες που προκύπτουν από μεταβολές της εύλογης αξίας των διαθέσιμων προς πώληση τίτλων καταχωρούνται στα ίδια κεφάλαια, μετά την αφαίρεση του φόρου που τους αναλογεί (όπου απαιτείται), έως ότου οι συγκεκριμένοι τίτλοι πωληθούν, εισπραχθούν ή διατεθούν με οποιονδήποτε άλλο τρόπο ή έως ότου διαπιστωθεί ότι υπάρχει απομείωση της αξίας τους.

Οι διαθέσιμοι προς πώληση τίτλοι είναι δυνατόν να πωληθούν προκειμένου να καλυφθούν ανάγκες ρευστότητας ή να αντιμετωπισθούν μεταβολές στα επιτόκια και τις τιμές τους. Στην περίπτωση όπου ένας διαθέσιμος προς πώληση τίτλος πωλείται ή υφίσταται απομείωση της αξίας του, τα σωρευμένα μη πραγματοποιηθέντα κέρδη ή ζημίες που περιλαμβάνονται στα ίδια κεφάλαια και αφορούν τον συγκεκριμένο τίτλο - αξιόγραφο, μεταφέρονται από τα ίδια κεφάλαια στην κατάσταση λογαριασμού αποτελεσμάτων.

Αξιόγραφα διακρατούμενα μέχρι τη λήξη

Οι διακρατούμενοι μέχρι τη λήξη επενδυτικοί τίτλοι περιλαμβάνουν τίτλους που δεν είναι παράγωγα, διαπραγματεύονται σε οργανωμένες αγορές, με καθορισμένες ή προσδιοριστέες πληρωμές και καθορισμένη λήξη και για τους οποίους υπάρχει, από τη διοίκηση του Ομίλου, πρόθεση και ικανότητα διαρκούς κατοχής μέχρι την ημερομηνία λήξης τους. Οι διακρατούμενοι μέχρι τη λήξη επενδυτικοί τίτλοι, καταχωρούνται στην αποσβέσιμη αξία τους. Ο υπολογισμός της αποσβέσιμης αξίας ενός διακρατούμενου μέχρι τη λήξη τίτλου, περιλαμβάνει οποιαδήποτε υπέρ (premium) ή υπό (discount) το άρτιο διαφορά προέκυψε κατά την ημερομηνία απόκτησής του.

2.8 Απομείωση αξίας στοιχείων του Ενεργητικού

α) Μη Χρηματοοικονομικά Περιουσιακά Στοιχεία:

Ο Όμιλος εξετάζει σε κάθε ημερομηνία ισολογισμού εάν υπάρχουν ενδείξεις απομείωσης για τα μη χρηματοοικονομικά περιουσιακά στοιχεία. Με εξαίρεση την υπεραξία που ελέγχεται για απομείωση σε ετήσια βάση, οι λογιστικές αξίες των λοιπών μακροπρόθεσμων στοιχείων του ενεργητικού υπόκεινται σε έλεγχο απομείωσης όταν γεγονότα ή αλλαγές στις συνθήκες υποδηλώνουν ότι η λογιστική αξία μπορεί να μην είναι πλέον ανακτήσιμη. Η ζημία απομείωσης ενός περιουσιακού στοιχείου καταχωρείται στην κατάσταση αποτελεσμάτων της χρήσης κατά την οποία η αναπόσβεστη αξία του περιουσιακού στοιχείου υπερβαίνει την ανακτήσιμη αξία του. Η ανακτήσιμη αξία προσδιορίζεται ως η μεγαλύτερη, μεταξύ της καθαρής αξίας πώλησης και της αξίας χρήσεως του εν λόγω παγίου.

β) Χρηματοοικονομικά Περιουσιακά Στοιχεία:

Ο Όμιλος αξιολογεί σε κάθε ημερομηνία κλεισίματος τα δεδομένα, αναφορικά με το κατά πόσον ένα χρηματοοικονομικό περιουσιακό στοιχείο ή μια ομάδα χρηματοοικονομικών περιουσιακών στοιχείων έχει απομειωθεί. Τα χρηματοοικονομικά περιουσιακά στοιχεία που υπόκεινται σε έλεγχο απομείωσης (εφόσον υφίστανται σχετικές ενδείξεις), είναι περιουσιακά στοιχεία αποτιμώμενα στο αναπόσβεστο κόστος (μακροπρόθεσμες απαιτήσεις).

2.9 ΑΣΦΑΛΙΣΤΗΡΙΑ ΣΥΜΒΟΛΑΙΑ

Ασφαλιστήρια συμβόλαια είναι εκείνα τα συμβόλαια με τα οποία μεταφέρεται σημαντικός ασφαλιστικός κίνδυνος από τον ασφαλιζόμενο στην ασφαλιστική Εταιρεία και όπου η ασφαλιστική Εταιρεία αποδέχεται να αποζημιώσει τον ασφαλιζόμενο σε περίπτωση επέλευσης καθορισμένου αβέβαιου μελλοντικού συμβάντος που επηρεάζει αρνητικά τον ασφαλιζόμενο. Ο ασφαλιστικός κίνδυνος είναι σημαντικός όταν και μόνον όταν ένα συμβάν θα μπορούσε να αναγκάσει την ασφαλιστική Εταιρεία να καταβάλει σημαντικές επιπλέον παροχές.

α) Ασφαλιστήρια συμβόλαια ζημιών

Τα ασφάλιστρα των συμβολαίων ζημιών αναγνωρίζονται ως έσοδα (δεδουλευμένα ασφάλιστρα) αναλογικά με την περίοδο διάρκειας του ασφαλιστηρίου συμβολαίου. Κατά την ημερομηνία κλεισίματος των οικονομικών καταστάσεων, το ποσό των καταχωρηθέντων ασφαλίσεων που αναλογεί στο επόμενο ή στα επόμενα έτη, μεταφέρεται στο απόθεμα μη δεδουλευμένων ασφαλίσεων. Τα ασφάλιστρα απεικονίζονται χωρίς τη μείωση των αναλογουσών προμηθειών.

Ασφαλιστήρια Συμβόλαια Ζημιών – Αστικής Ευθύνης Αυτοκινήτου:

Στην κατηγορία αυτή περιλαμβάνονται τα συμβόλαια που καλύπτουν τον κίνδυνο της αστικής

ευθύνης αυτοκινήτων.

Ασφαλιστήρια Συμβόλαια Ζημιών – Πυρός:

Στην κατηγορία αυτή περιλαμβάνονται τα συμβόλαια που καλύπτουν τον κίνδυνο πυρκαγιάς, σεισμού και κλοπής.

Ασφαλιστήρια Συμβόλαια Ζημιών – Λοιπών κλάδων:

Στην κατηγορία αυτή περιλαμβάνονται τα συμβόλαια που καλύπτουν τον κίνδυνο χερσαίων οχημάτων, μεταφορών, γενικής αστικής ευθύνης, πιστώσεων, εγγυήσεων, βοήθειας, σκαφών, πληρωμάτων και λοιπά.

β) Αναβαλλόμενα Έξοδα Πρόσκτησης Συμβολαίων

Οι προμήθειες και τα άλλα έξοδα πρόσκτησης τόσο των νέων συμβολαίων όσο και των ανανεώσεων που αναλογούν στην επόμενη χρήση, απεικονίζονται στον λογαριασμό του Ενεργητικού «Προμήθειες και άλλα έξοδα παραγωγής επομένων χρήσεων» και κατανέμονται στις χρήσεις ανάλογα με τη διάρκεια των ασφαλιστηρίων συμβολαίων.

γ) Ασφαλιστικές προβλέψεις

Ασφαλιστικές προβλέψεις είναι οι καθαρές συμβατικές υποχρεώσεις της ασφαλιστικής Εταιρείας οι οποίες πηγάζουν από τα ασφαλιστήρια συμβόλαια.

Οι ασφαλιστικές προβλέψεις αναλύονται στις ακόλουθες κυριότερες κατηγορίες:

Προβλέψεις για μη δεδουλευμένα ασφάλιστρα: περιλαμβάνουν την αναλογία των εγγεγραμμένων ασφαλιστρών που αφορούν τις επόμενες χρήσεις των συμβολαίων που είναι σε ισχύ κατά την ημερομηνία κλεισίματος των οικονομικών καταστάσεων.

Απόθεμα Κινδύνων σε Ισχύ: αφορά την πρόσθετη πρόβλεψη η οποία σχηματίζεται κατά την ημερομηνία κλεισίματος των οικονομικών καταστάσεων, όταν το απόθεμα των μη δεδουλευμένων ασφαλιστρών και δικαιωμάτων εκτιμάται ότι δεν επαρκεί για την κάλυψη των προβλεπόμενων ζημιών και εξόδων των ασφαλιστηρίων συμβολαίων σε ισχύ την ημερομηνία αυτή.

Προβλέψεις για εκκρεμείς αποζημιώσεις: είναι εκείνες που σχηματίζονται την ημερομηνία κλεισίματος των οικονομικών καταστάσεων, για την πλήρη κάλυψη των υποχρεώσεων από ασφαλιστικούς κινδύνους, που έχουν επέλθει μέχρι την ημερομηνία κλεισίματος του ισολογισμού, ανεξαρτήτως του εάν έχουν ή όχι δηλωθεί, για τους οποίους δεν έχουν καταβληθεί τα σχετικά ποσά των ασφαλιστικών αποζημιώσεων και των συναφών εξόδων ή δεν έχει προσδιοριστεί το ακριβές ύψος τους ή αμφισβητείται η έκταση της ευθύνης της ασφαλιστικής επιχείρησης. Το ύψος της εκτιμώμενης πρόβλεψης προσδιορίζεται με βάση τις διαθέσιμες πληροφορίες την ημερομηνία σύνταξης των οικονομικών καταστάσεων, όπως πραγματογνωμοσύνες, ιατρικές εκθέσεις, δικαστικές αποφάσεις.

Επίσης, οι προβλέψεις για εκκρεμείς αποζημιώσεις προσαυξάνονται σύμφωνα με το άρθρο 10 της Απόφασης 3/133/18-11-2008 της Επιτροπής Εποπτείας Ιδιωτικής Ασφάλισης (ΕΠ.Ε.Ι.Α.), ανά κλάδο ασφάλισης, από τον Υπεύθυνο Αναλογιστή, κατά το ποσόν που απαιτείται, υπολογιζόμενο με τη μέθοδο της «συλλογικής βάσης ζημιών» για την κάλυψη των ακόλουθων προβλέψεων: α) Πρόβλεψη για ζημιές που έχουν συμβεί και δεν έχουν αναγγελθεί στην ασφαλιστική Εταιρεία κατά την ημερομηνία κλεισίματος των οικονομικών καταστάσεων (I.B.N.R.) καθώς και τα άμεσα έξοδα διακανονισμού που εκτιμάται ότι θα προκύψουν μέχρι τον τελικό διακανονισμό από την Εταιρεία των αξιώσεων αυτών β) Πρόβλεψη για τη μελλοντική εξέλιξη του συνολικού ποσού που θα απαιτηθεί, πλέον εκείνου που ήδη σχηματίστηκε με τη μέθοδο «φάκελο προς φάκελο» για την πλήρη κάλυψη ασφαλιστικών αποζημιώσεων και άμεσων εξόδων διακανονισμού τα οποία αναμένεται ότι θα προκύψουν για τον τελικό διακανονισμό από την Εταιρεία όλων των αξιώσεων από δηλωθέντες και μη κινδύνους που έχουν επέλθει κατά την ημερομηνία υπολογισμού του ΑΕΖ και γ) Το ΑΕΖ που υπολογίστηκε σύμφωνα με τα άρθρα 9 και 10 της ανωτέρω απόφασης προσαυξάνεται περαιτέρω από τον υπεύθυνο αναλογιστή κατά το ποσόν της πρόβλεψης των εμμέσων εξόδων διακανονισμού .

Η εκτίμηση των ασφαλιστικών προβλέψεων διενεργείται κατά την ημερομηνία σύνταξης οικονομικών καταστάσεων, σύμφωνα με τις προβλεπόμενες αρχές και κανόνες αποτίμησης ανά κατηγορία ασφαλιστικής πρόβλεψης. Σημειώνεται ότι ως βάση υπολογισμού των ασφαλιστικών προβλέψεων λαμβάνονται οι διατάξεις του ισχύοντα Νόμου 400/1970 όπως αυτός έχει διαμορφωθεί έως σήμερα σε συνδυασμό με τις διατάξεις του Δ.Π.Χ.Α. 4 «Ασφαλιστήρια Συμβόλαια».

Η διαφορά των ασφαλιστικών προβλέψεων (αύξηση / μείωση) σε σχέση με προηγούμενη αποτίμησή τους, μεταφέρεται στους λογαριασμούς αποτελεσμάτων χρήσης όσον αφορά τις αναλογούσες προβλέψεις επί ίδιας κράτησης της Εταιρείας, το δε υπόλοιπο ποσό μεταφέρεται σε χρέωση των ανασφαλιστών, σύμφωνα με όσα προβλέπονται από τις ανασφαλιστικές συμβάσεις.

δ) Αντασφαλιστικές Συμβάσεις

Τα οφέλη που λαμβάνει η ασφαλιστική Εταιρεία από τις αντασφαλιστικές συμβάσεις που έχει συνάψει, αναγνωρίζονται ως στοιχεία ενεργητικού «Απαιτήσεις από Αντασφαλιστές». Οι υποχρεώσεις προς τους αντασφαλιστές αφορούν κυρίως τα οφειλόμενα αντασφάλιστρα.

Αντίστοιχα, η Εταιρεία λειτουργεί και ως αντασφαλιστής καλύπτοντας άλλες ασφαλιστικές επιχειρήσεις εντός και εκτός Ελλάδος. Σημειώνεται ότι τα έσοδα από την δραστηριότητα αυτή είναι μικρά όπως επίσης και η έκθεση της Εταιρείας ως αντασφαλιστής.

2.10 Απαιτήσεις κατά χρεωστών ασφαλιστρων

Οι απαιτήσεις κατά χρεωστών ασφαλιστρων περιλαμβάνουν ασφάλιστρα από πελάτες, συνεργάτες με δικαίωμα είσπραξης και επίδικες υποθέσεις. Η Εταιρεία έχει καταρτίσει

συμβάσεις για την παροχή πίστωσης χρόνου στους συνεργάτες για την είσπραξη των ασφαλίσεων. Οι εισπράξεις των ασφαλίσεων γενικά πραγματοποιούνται με τους ασφαλισμένους με μέση διάρκεια είσπραξης ενενήντα ημέρες από την έκδοση των συμβολαίων. Οι απαιτήσεις κατά χρεωστών ασφαλίσεων καταχωρούνται στις οικονομικές καταστάσεις την ημερομηνία έκδοσης των Ασφαλιστηρίων Συμβολαίων.

2.11 ΣΥΜΨΗΦΙΣΜΟΣ ΑΠΑΙΤΗΣΕΩΝ ΥΠΟΧΡΕΩΣΕΩΝ

Τα χρηματοοικονομικά στοιχεία ενεργητικού και παθητικού συμψηφίζονται και το καθαρό ποσό απεικονίζεται στην κατάσταση χρηματοοικονομικής θέσης, μόνο όταν υπάρχει νομικά ισχυρό δικαίωμα να συμψηφίσει τα ποσά που αναγνωρίστηκαν και υπάρχει η πρόθεση να γίνει διακανονισμός σε καθαρή βάση, ή για να ρευστοποιήσει το περιουσιακό στοιχείο και να διακανονίσει την υποχρέωση ταυτόχρονα.

2.12 ΤΑΜΕΙΑΚΑ ΔΙΑΘΕΣΙΜΑ ΚΑΙ ΙΣΟΔΥΝΑΜΑ ΤΑΜΕΙΑΚΩΝ ΔΙΑΘΕΣΙΜΩΝ

Τα ταμιακά διαθέσιμα και ταμιακά ισοδύναμα περιλαμβάνουν τα μετρητά, τις καταθέσεις όψεως και τις βραχυπρόθεσμες μέχρι 3 μήνες επενδύσεις, υψηλής ρευστότητας και χαμηλού ρίσκου, των οποίων ο κίνδυνος μεταβολής της εύλογης αξίας είναι ασήμαντος και οι οποίες χρησιμοποιούνται από τον Όμιλο/Εταιρεία για την εξυπηρέτηση των βραχυπρόθεσμων υποχρεώσεών τους.

2.12 ΜΕΤΟΧΙΚΟ ΚΕΦΑΛΑΙΟ

Έξοδα τα οποία πραγματοποιήθηκαν για την έκδοση μετοχών εμφανίζονται μετά την αφαίρεση του σχετικού φόρου εισοδήματος, σε μείωση του προϊόντος της έκδοσης. Τα έξοδα τα οποία σχετίζονται με την έκδοση μετοχών για την απόκτηση επιχειρήσεων περιλαμβάνονται στο κόστος κτήσης της επιχείρησης που αποκτάται. Κατά την απόκτηση ιδίων μετοχών, το καταβληθέν τίμημα, συμπεριλαμβανομένων και των σχετικών δαπανών, απεικονίζεται μειωτικά των ιδίων κεφαλαίων (αποθεματικό υπέρ το άρτιο) . Οι Ίδιες Μετοχές δεν ενσωματώνουν δικαιώματα ψήφου. Η Εταιρεία κατά την 31 Δεκεμβρίου δεν κατείχε ίδιες μετοχές.

2.13 ΥΠΟΧΡΕΩΣΕΙΣ

Οι υποχρεώσεις της Εταιρείας προς τρίτους αποτιμώνται στις Οικονομικές Καταστάσεις στο ιστορικό κόστος τους βάσει των νομίμων στοιχείων που υπάρχουν για τις συναλλαγές αυτές. Τυχόν επιβαρύνσεις από εκπρόθεσμες πληρωμές υποχρεώσεων βαρύνουν τα αποτελέσματα χρήσης και προσαυξάνουν ισόποσα τις υποχρεώσεις.

2.14 ΠΡΟΒΛΕΨΕΙΣ

Ο Όμιλος / Εταιρεία διενεργεί προβλέψεις για ενδεχόμενες υποχρεώσεις και κινδύνους, όταν υπάρχει παρούσα νομική ή τεκμαιρομένη υποχρέωση ως αποτέλεσμα παρελθόντων γεγονότων, υπάρχει μεγάλη πιθανότητα εκροής πόρων που εμπεριέχουν οικονομικά οφέλη για τον διακανονισμό της υποχρέωσης και είναι εφικτό να εκτιμηθεί αξιόπιστα το ποσό της υποχρέωσης.

2.15 ΠΡΟΒΛΕΨΕΙΣ ΓΙΑ ΑΠΟΜΕΙΩΣΗ ΤΗΣ ΑΞΪΑΣ ΤΩΝ ΧΡΕΩΣΤΩΝ ΑΣΦΑΛΙΣΤΡΩΝ

Πρόβλεψη για απομείωση της αξίας μιας απαίτησης σχηματίζεται όταν υπάρχουν βάσιμες ενδείξεις ότι ο Όμιλος δεν πρόκειται να εισπράξει το σύνολο των απαιτήσεων που είναι απαιτητές στα πλαίσια της σύμβασης και σύμφωνα με τους αρχικούς όρους της.

Ο Όμιλος εξετάζει εάν υπάρχουν βάσιμες ενδείξεις για πιθανές ζημίες στο χαρτοφυλάκιο απαιτήσεων κατά πελατών. Μία απαίτηση υπόκειται σε απομείωση της αξίας της όταν σύμφωνα με τους όρους της σύμβασης, παρουσιάζει καθυστέρηση περισσότερο από 90 ημέρες και / ή όταν υπάρχουν βάσιμες ενδείξεις, κατά την ημερομηνία εκτίμησης, οι οποίες καταδεικνύουν ότι οι χρεώστες ασφαλιστρών δεν θα έχουν τη δυνατότητα να ανταποκριθούν στις υποχρεώσεις τους.

Σε κάθε ημερομηνία ισολογισμού, όλες οι καθυστερημένες ή επισφαλείς απαιτήσεις εκτιμώνται, για να προσδιοριστεί η αναγκαιότητα ή μή πρόβλεψης για επισφαλείς απαιτήσεις. Το υπόλοιπο της συγκεκριμένης πρόβλεψης για επισφαλείς απαιτήσεις προσαρμόζεται κατάλληλα σε κάθε ημερομηνία κλεισίματος ισολογισμού, ώστε να αντανakλά τους πιθανολογούμενους σχετικούς κινδύνους. Κάθε διαγραφή υπολοίπων χρεώνεται στην υπάρχουσα πρόβλεψη για επισφαλείς απαιτήσεις. Αποτελεί πολιτική του Ομίλου να μην διαγράφεται καμία απαίτηση μέχρι να εξαντληθούν όλες οι δυνατές πρακτικές και νομικές ενέργειες για την είσπραξή της.

2.16 ΑΠΟΖΗΜΙΩΣΗ ΠΡΟΣΩΠΙΚΟΥ ΛΟΓΩ ΕΞΟΔΟΥ ΑΠΟ ΤΗΝ ΥΠΗΡΕΣΙΑ

Βραχυπρόθεσμες παροχές: Οι βραχυπρόθεσμες παροχές προς τους εργαζομένους (εκτός από παροχές λήξης της εργασιακής σχέσης) σε χρήμα και σε είδος αναγνωρίζονται ως έξοδο όταν καθίστανται δεδουλευμένες. Τυχόν ανεξόφλητο ποσό καταχωρείται ως υποχρέωση, ενώ σε περίπτωση που το ποσό που ήδη καταβλήθηκε υπερβαίνει το ποσό των παροχών, η επιχείρηση αναγνωρίζει το υπερβάλλον ποσό ως στοιχείο του ενεργητικού της (προπληρωθέν έξοδο) μόνο κατά την έκταση που η προπληρωμή θα οδηγήσει σε μείωση μελλοντικών πληρωμών ή σε επιστροφή.

Παροχές μετά την έξοδο από την υπηρεσία: Οι παροχές μετά τη λήξη της απασχόλησης περιλαμβάνουν συντάξεις ή άλλες παροχές (ασφάλειες ζωής και ιατρική περίθαλψη) που παρέχει η επιχείρηση μετά τη λήξη της απασχόλησης, ως αντάλλαγμα της υπηρεσίας των εργαζομένων. Συνεπώς, περιλαμβάνουν τόσο προγράμματα καθορισμένων εισφορών όσο και προγράμματα καθορισμένων παροχών και αναλύονται κατωτέρω. Το δεδουλευμένο κόστος

των προγραμμάτων καθορισμένων εισφορών καταχωρείται ως έξοδο στην περίοδο που αφορά.

i. Πρόγραμμα καθορισμένων εισφορών

Με βάση το πρόγραμμα καθορισμένων εισφορών, η υποχρέωση της Εταιρείας (νομική ή τεκμαρτή) περιορίζεται στο ποσό που έχει συμφωνηθεί να συνεισφέρει στο φορέα (π.χ. ταμείο) που διαχειρίζεται τις εισφορές και χορηγεί τις παροχές. Συνεπώς, το ποσό των παροχών που θα λάβει ο εργαζόμενος προσδιορίζεται από το ποσό που καταβάλλει η Εταιρεία (ή και ο εργαζόμενος) και από τις καταβληθείσες επενδύσεις των εισφορών αυτών.

Η πληρωτέα εισφορά από την Εταιρεία σε ένα πρόγραμμα καθορισμένων εισφορών, αναγνωρίζεται είτε ως μία υποχρέωση μετά και την αφαίρεση της εισφοράς που καταβλήθηκε, είτε ως ένα έξοδο.

ii. Πρόγραμμα καθορισμένων παροχών

Η υποχρέωση που καταχωρείται στον ισολογισμό για τα προγράμματα καθορισμένων παροχών αποτελεί την παρούσα αξία της υποχρέωσης για την καθορισμένη παροχή μείον την εύλογη αξία των στοιχείων του ενεργητικού του προγράμματος (εάν υπάρχουν) και τις μεταβολές που προκύπτουν από οποιοδήποτε αναλογιστικό κέρδος ή ζημία και το κόστος της προϋπηρεσίας. Η δέσμευση της καθορισμένης παροχής υπολογίζεται ετησίως από ανεξάρτητο αναλογιστή με τη χρήση της μεθόδου της προβεβλημένης πιστωτικής μονάδος (projected unit credit method). Για την προεξόφληση χρησιμοποιείται το επιτόκιο των μακροπροθέσμων ομολόγων του Ελληνικού Δημοσίου.

Τα αναλογιστικά κέρδη και οι ζημίες είναι στοιχεία της υποχρέωσης της παροχής της Εταιρείας, όσο και του εξόδου το οποίο θα αναγνωριστεί στην Κατάσταση Συνολικού Εισοδήματος. Τέλος, το κόστος προϋπηρεσίας αναγνωρίζεται άμεσα στην Κατάσταση Συνολικού Εισοδήματος.

Παροχές τερματισμού της απασχόλησης: Οι παροχές λόγω λήξης της εργασιακής σχέσης καταβάλλονται όταν οι εργαζόμενοι αποχωρούν πριν την ημερομηνία συνταξιοδότησης. Η Εταιρεία καταχωρεί αυτές τις παροχές όταν δεσμεύεται, είτε όταν τερματίζει την απασχόληση υπαρχόντων εργαζομένων σύμφωνα με ένα λεπτομερές πρόγραμμα για το οποίο δεν υπάρχει πιθανότητα απόσυρσης, είτε όταν προσφέρει αυτές τις παροχές ως κίνητρο για εκούσια (εθελουσία) αποχώρηση. Όταν οι παροχές αυτές καθίστανται πληρωτέες σε περιόδους πέρα των δώδεκα μηνών από ημερομηνία του Ισολογισμού, τότε θα πρέπει να προεξοφλούνται με βάση τις αποδόσεις των υψηλής ποιότητας εταιρικών ομολόγων ή των κρατικών ομολόγων. Στην περίπτωση μίας προσφοράς που γίνεται για να ενθαρρύνει την εθελουσία αποχώρηση, η αποτίμηση των παροχών λήξης της εργασιακής σχέσης πρέπει να βασίζεται στον αριθμό των εργαζομένων που αναμένεται να δεχτούν την προσφορά. Στην περίπτωση τερματισμού απασχόλησης που υπάρχει αδυναμία προσδιορισμού των εργαζομένων που θα κάνουν χρήση αυτών των παροχών, δεν γίνεται λογιστικοποίηση αλλά γνωστοποίηση αυτών ως ενδεχόμενη υποχρέωση.

2.6 ΦΟΡΟΙ – ΑΝΑΒΑΛΛΟΜΕΝΟΣ ΦΟΡΟΣ ΕΙΣΟΔΗΜΑΤΟΣ

Η υποχρέωση της καταβολής φόρου εισοδήματος επί των κερδών, προσδιορίζεται με βάση την εκάστοτε φορολογική νομοθεσία και αναγνωρίζεται ως έξοδο στη χρήση στην οποία πραγματοποιούνται τα κέρδη.

Ο αναβαλλόμενος φόρος εισοδήματος προσδιορίζεται με τη μέθοδο της υποχρέωσης που προκύπτει από τις προσωρινές διαφορές μεταξύ της λογιστικής αξίας και της φορολογικής βάσης των περιουσιακών στοιχείων και των υποχρεώσεων.

Ο αναβαλλόμενος φόρος προσδιορίζεται με τους φορολογικούς συντελεστές που ισχύουν κατά την ημερομηνία του Ισολογισμού.

Οι αναβαλλόμενες φορολογικές απαιτήσεις καταχωρούνται στην έκταση κατά την οποία θα υπάρξει μελλοντικό φορολογητέο κέρδος για τη χρησιμοποίηση της προσωρινής διαφοράς που δημιουργεί την αναβαλλόμενη φορολογική απαίτηση.

2.7 ΛΟΙΠΑ ΕΣΟΔΑ-ΕΞΟΔΑ

Τα έσοδα αποτιμώνται στην εύλογη αξία του εισπραχθέντος ή εισπρακτέου ανταλλάγματος.

Τα λοιπά έσοδα της Εταιρείας προέρχονται από επενδύσεις που έχουν γίνει είτε σε ακίνητα είτε σε χρηματοοικονομικά προϊόντα. Αντίστοιχα, τα έξοδα που αφορούν τις αντίστοιχες δραστηριότητες της Εταιρείας κατατάσσονται στις ίδιες κατηγορίες.

Έσοδα από Υπηρεσίες

Όταν το αποτέλεσμα μιας συναλλαγής, που αφορά την παροχή υπηρεσιών, μπορεί να εκτιμηθεί αξιόπιστα, η καταχώρηση εσόδου που σχετίζεται με τη συναλλαγή γίνεται με βάση το στάδιο ολοκλήρωσης της συναλλαγής, κατά την ημερομηνία αναφοράς. Το αποτέλεσμα μιας συναλλαγής μπορεί να εκτιμηθεί αξιόπιστα, όταν πληρούνται όλες οι ακόλουθες προϋποθέσεις:

- α) το ποσό του εσόδου μπορεί να αποτιμηθεί αξιόπιστα,
- β) πιθανολογείται ότι τα οικονομικά οφέλη, που συνδέονται με τη σύμβαση, θα εισρεύσουν στην επιχείρηση,
- γ) το στάδιο ολοκλήρωσης της συναλλαγής, κατά την ημερομηνία αναφοράς, μπορεί να καθοριστεί αξιόπιστα και
- δ) τα κόστη που αναλήφθηκαν για τη συναλλαγή και αυτά που απαιτούνται για την ολοκλήρωση της συναλλαγής, μπορεί να αποτιμηθούν αξιόπιστα.

Μερίσματα Εισπρακτέα

Τα μερίσματα αναγνωρίζονται όταν οριστικοποιείται το δικαίωμα είσπραξής τους από τους μετόχους.

Έσοδα-Έξοδα Επενδύσεων

Τα έσοδα που προέρχονται από ενοίκια αναγνωρίζονται ετησίως στο ημερολογιακό έτος που αφορούν. Τα έσοδα από πώληση ενός ακινήτου αναγνωρίζονται στην χρήση που έλαβε χώρα η πώληση. Σε περίπτωση που προκύπτει ζημία από μια τέτοια πώληση, αυτή βαρύνει τα αποτελέσματα της χρήσης που αφορά. Τα έξοδα διαχείρισης των ακινήτων βαρύνουν το αποτέλεσμα της χρήσης που αφορούν. Τα χρηματοοικονομικά προϊόντα όπως είναι οι μετοχές, τα ομόλογα κτλ. διατηρούνται με σκοπό το κέρδος από μεταπώληση ή μερίσματα. Τα έσοδα από τόκους και λοιπά σχετικά έσοδα όπως είναι η πώληση τους αναγνωρίζονται στην κατάσταση συνολικού εισοδήματος της χρήσης που επιτεύχθηκαν. Στις περιπτώσεις που προκύπτει ζημία από την πώληση των χρηματοοικονομικών επενδυτικών προϊόντων, αυτή αναγνωρίζεται στην κατάσταση συνολικού εισοδήματος της χρήσης που έγινε η πώληση.

2.8 ΤΟΜΕΙΣ ΔΡΑΣΤΗΡΙΟΤΗΤΑΣ

Ο Όμιλος παρουσιάζει πληροφορίες κατά κλάδο δραστηριότητας, για τις σημαντικότερες ασφαλιστικές και λοιπές του δραστηριότητες, με διάκριση σε ασφαλίσεις αστικής ευθύνης αυτοκινήτων, ασφαλίσεις κλάδου πυρός και ασφαλίσεις λοιπών κλάδων. Οι ανωτέρω τομείς δραστηριότητας είναι μονάδες που παρέχουν ασφαλιστικές υπηρεσίες διαφορετικού κινδύνου και αποτελέσματος.

Ο Όμιλος δραστηριοποιείται στην Ελλάδα και κατά συνέπεια όλα τα έσοδα - έξοδα αφορούν συναλλαγές εντός της χώρας. Εξαιρέση αποτελούν οι οικονομικές δοσοληψίες με τους αντασφαλιστές οι οποίοι είναι εταιρείες του εξωτερικού που έχουν την επαγγελματική τους εγκατάσταση εντός της Ευρωπαϊκής Ένωσης.

2.9 ΕΝΟΠΟΙΗΜΕΝΕΣ ΟΙΚΟΝΟΜΙΚΕΣ ΚΑΤΑΣΤΑΣΕΙΣ

Στις ενοποιημένες οικονομικές καταστάσεις περιλαμβάνεται με τη μέθοδο της ολικής ενοποίησης, η θυγατρική εταιρεία «ΝΙΜΑ Α.Ε. ΜΕΣΙΤΕΣ ΔΙΕΘΝΩΝ ΑΣΦΑΛΙΣΕΩΝ ΚΑΙ ΑΝΤΑΣΦΑΛΙΣΕΩΝ».

Οι διεταιρικές απαιτήσεις – υποχρεώσεις, τα διεταιρικά έσοδα – έξοδα και τα διεταιρικά κέρδη - ζημίες διεγράφησαν για τον προσδιορισμό του πραγματικού ύψους των περιουσιακών στοιχείων και των αποτελεσμάτων του ομίλου.

2.22 ΣΥΝΑΛΛΑΓΕΣ ΜΕ ΣΥΝΔΕΔΕΜΕΝΑ ΜΕΡΗ

Στα συνδεδεμένα μέρη περιλαμβάνονται επιχειρήσεις, στις οποίες ο Όμιλος διατηρεί τον έλεγχο ή ασκεί ουσιαστική επιρροή στη διαχείριση και οικονομική πολιτική τους. Επίσης, ως συνδεδεμένα μέρη θεωρούνται τα μέλη της διοίκησης του Ομίλου, συγγενικά με αυτά πρόσωπα πρώτου βαθμού, εταιρείες που κατέχονται από αυτά ή στις οποίες τα τελευταία έχουν ουσιαστική επιρροή στη διαχείριση και οικονομική πολιτική τους. Όλες οι συναλλαγές μεταξύ των συνδεδεμένων μερών, συμπεριλαμβανομένων των επιτοκίων και εξασφαλίσεων, πραγματοποιούνται ουσιαστικά με όρους ίδιους με εκείνους που ισχύουν για παρόμοιες

συναλλαγές με μη συνδεδεμένα μέρη και δεν εμπεριέχουν μεγαλύτερο του κανονικού κίνδυνο.

3. ΣΗΜΑΝΤΙΚΕΣ ΛΟΓΙΣΤΙΚΕΣ ΕΚΤΙΜΗΣΕΙΣ ΚΑΙ ΠΑΡΑΔΟΧΕΣ

Η σύνταξη των Οικονομικών Καταστάσεων σύμφωνα με τις γενικά παραδεκτές λογιστικές αρχές, προϋποθέτει τη διενέργεια εκτιμήσεων και παραδοχών, οι οποίες ενδέχεται να επηρεάσουν τόσο τα λογιστικά υπόλοιπα των περιουσιακών στοιχείων και υποχρεώσεων, όσο και τις απαιτούμενες γνωστοποιήσεις για ενδεχόμενες απαιτήσεις και υποχρεώσεις κατά την ημερομηνία σύνταξης των Οικονομικών Καταστάσεων, όπως επίσης και το ύψος των εσόδων και εξόδων που αναγνωρίστηκαν κατά τη διάρκεια της περιόδου αναφοράς.

Οι εκτιμήσεις και οι κρίσεις της διοίκησης είναι υπό συνεχή επανεξέταση με βάση τα ιστορικά δεδομένα και προσδοκίες για τα μελλοντικά γεγονότα, που κρίνονται εύλογες σύμφωνα με τα ισχύοντα.

4. ΔΙΑΧΕΙΡΙΣΗ ΑΣΦΑΛΙΣΤΙΚΩΝ ΚΑΙ ΧΡΗΜΑΤΟΟΙΚΟΝΟΜΙΚΩΝ ΚΙΝΔΥΝΩΝ

A) Ασφαλιστικός κίνδυνος

Ο Όμιλος εκδίδει συμβόλαια μέσω των οποίων αναλαμβάνει ασφαλιστικό κίνδυνο. Ο κίνδυνος αφορά στην πιθανότητα επέλευσης του ασφαλισμένου γεγονότος και της επακόλουθης ζημιάς. Από την ίδια τη φύση του ασφαλιστηρίου, ο κίνδυνος βασίζεται στην τυχαιότητα και για τον λόγο αυτό είναι απρόβλεπτος.

Οι πρωταρχικοί κίνδυνοι που αντιμετωπίζει η Μητρική Εταιρεία από τα ασφαλιστήρια συμβόλαια που έχει εκδώσει, είναι, ο πραγματικός αριθμός των ζημιών, ο χρόνος επέλευσής τους και το ύψος της αποζημίωσης να αποκλίνουν από τις εκτιμήσεις. Αυτό θα μπορούσε να συμβεί γιατί η συχνότητα ή η σφοδρότητα των ζημιών είναι μεγαλύτερες από τις εκτιμηθείσες. Συνεπώς μείζων στόχος της Μητρικής Εταιρείας είναι η εξασφάλιση επαρκών αποθεμάτων για την κάλυψη αυτών των υποχρεώσεων.

Η εταιρεία μεταβιβάζει μέρος των ασφαλιστικών κινδύνων σε αντασφαλιστές. Οι αντασφαλιστικές συμβάσεις διακρίνονται σε συμβατικές, προαιρετικές και καταστροφικού τύπου (catastrophe coverage).

B) Χρηματοοικονομικός Κίνδυνος

Ο Όμιλος και η Μητρική Εταιρεία εκτίθενται σε χρηματοοικονομικό κίνδυνο μέσω των χρηματοοικονομικών στοιχείων ενεργητικού και παθητικού (ασφαλιστικές και λοιπές απαιτήσεις, ασφαλιστικές και λοιπές υποχρεώσεις, απαιτήσεις και υποχρεώσεις από αντασφαλιστές, ταμείο και ταμειακά ισοδύναμα, διαθέσιμες προς πώληση επενδύσεις και χρηματοοικονομικά στοιχεία ενεργητικού μέσω αποτελεσμάτων). Η Διοίκηση εξετάζει και αναθεωρεί σε περιοδική βάση τις σχετικές πολιτικές και διαδικασίες σχετικά με τη διαχείριση των χρηματοοικονομικών κινδύνων, οι οποίες περιγράφονται κατωτέρω:

B1) Συγκέντρωση Πιστωτικού Κινδύνου

Ο Όμιλος δεν έχει σημαντική συγκέντρωση πιστωτικού κινδύνου σε κάποια από τα συμβαλλόμενα, με αυτόν, μέρη. Η μέγιστη έκθεση σε πιστωτικό κίνδυνο αντανακλάται από το ύψος του κάθε στοιχείου του ενεργητικού. Κύριοι αντισυμβαλλόμενοι από τους οποίους ο Όμιλος είναι εκτεθειμένος σε πιστωτικό κίνδυνο είναι, οι αντισταθμιστές οι οποίοι μπορεί να μην είναι σε θέση να καλύψουν την αναλογία τους επί των ασφαλιστικών αποθεμάτων που έχουν ήδη καταβληθεί στους δικαιούχους, οι ασφαλιζόμενοι οι οποίοι μπορεί να μην δύνανται να καταβάλουν τα ποσά ασφαλίσεων που είναι απαιτητά και οι συνεργαζόμενοι με τον Όμιλο (πράκτορες και λοιποί).

Η πολιτική του Ομίλου είναι να συνάπτει συναλλαγές με τρίτους που ικανοποιούν υψηλά κριτήρια και έχουν υψηλό επίπεδο πιστωτικής αξιοπιστίας.

B2) Κίνδυνος Ρευστότητας

Ο Όμιλος διαχειρίζεται τον κίνδυνο ρευστότητας με τη συνεχή παρακολούθηση των χρηματοροών του. Προϋπολογίζει και παρακολουθεί τις χρηματοροές του και ενεργεί κατάλληλα ώστε να υπάρχουν ρευστά διαθέσιμα και αχρησιμοποίητα τραπεζικά πιστωτικά όρια.

B3) Κίνδυνοι Αγορών

Ο κίνδυνος αγοράς αφορά την πιθανότητα απωλειών λόγω μεταβολής των τιμών όπως είναι οι τιμές των μετοχών, επιτοκίων και συναλλαγματικών διαφορών, που επηρεάζουν άμεσα τον κίνδυνο εύλογης αξίας.

B3α) Συναλλαγματικός κίνδυνος

Ο Όμιλος έχει περιορισμένη έκθεση στον συναλλαγματικό κίνδυνο καθότι δεν διενεργεί εμπορικές συναλλαγές σε διάφορα νομίσματα .

B3β) Κίνδυνος βασικού επιτοκίου

Ο Όμιλος δεν είναι σημαντικά εκτεθειμένος στον κίνδυνο διακύμανσης των επιτοκίων, δεδομένου ότι δεν έχει μακροπρόθεσμες χρηματοοικονομικές υποχρεώσεις. Πολιτική του Ομίλου είναι η επένδυση σημαντικού τμήματος του χαρτοφυλακίου σε ομόλογα Ελληνικού Δημοσίου. Η Διοίκηση παρακολουθεί διαρκώς τις τάσεις των επιτοκίων καθώς και τις χρηματοδοτικές ανάγκες του Ομίλου.

B4) Διαχείριση Κεφαλαίου

Το ελάχιστο ύψος του Μετοχικού Κεφαλαίου και του συνόλου των Ιδίων Κεφαλαίων της Μητρικής Εταιρείας ορίζεται από τις εποπτικές αρχές και τους εμπορικούς νόμους. Σκοπός των περιορισμών αυτών είναι η εξασφάλιση επαρκούς περιθωρίου φερεγγυότητας. Η Μητρική

Εταιρεία παρακολουθεί, τουλάχιστον ανά τρίμηνο, το ύψος των Ιδίων Κεφαλαίων σε σχέση με τα απαιτούμενα ελάχιστα όρια. Σύμφωνα με τις σχετικές αποφάσεις των Εποπτικών αρχών η Μητρική Εταιρεία καλύπτει τα απαιτούμενα περιθώρια φερεγγυότητας.

Πληροφόρηση ανά τομέα

Χρηματοοικονομικές πληροφορίες ανά τομέα δραστηριότητας

Η Μητρική Εταιρεία παρουσιάζει πληροφορίες ανά τομέα δραστηριότητας για τους εξής τομείς επιχειρηματικής δραστηριότητας (πρωτογενούς πληροφόρησης):

Ασφαλιστήρια Συμβόλαια Ζημιών – Αστικής Ευθύνης Αυτοκινήτου

Στην κατηγορία αυτή περιλαμβάνονται τα συμβόλαια που καλύπτουν τον κίνδυνο της αστικής ευθύνης αυτοκινήτων.

Ασφαλιστήρια Συμβόλαια Ζημιών – Πυρός

Στην κατηγορία αυτή περιλαμβάνονται τα συμβόλαια που καλύπτουν τον κίνδυνο της πυρκαγιάς και του σεισμού.

Ασφαλιστήρια Συμβόλαια Ζημιών – Λοιπών κλάδων

Στην κατηγορία αυτή περιλαμβάνονται τα συμβόλαια που καλύπτουν τον κίνδυνο χερσαίων οχημάτων, μεταφορών, γενικής αστικής ευθύνης, πιστώσεων, εγγυήσεων, βοήθειας, σκαφών και λοιπά.

Τα περιουσιακά στοιχεία δεν έχουν διαχωριστεί ανά τομέα δραστηριοτήτων, διότι οι απαιτούμενες πληροφορίες δεν είναι διαθέσιμες και το κόστος ανάπτυξής τους είναι υπερβολικό

Στη συνέχεια παραθέτουμε πίνακες με τα προ φόρων κέρδη κάθε τομέα για το διάστημα 1/1-31/12/14 και 1/1-31/12/13 για την Μητρική Εταιρεία (η θυγατρική Εταιρεία δεν δραστηριοποιείται στην παραγωγή ασφαλίσεων).

01.01.2014- 31.12.2014	ΣΗΜ.	ΚΛΑΔΟΣ ΑΥΤΟΚΙΝΗΤΩΝ	ΠΥΡΟΣ	ΛΟΙΠΟΙ ΚΛΑΔΟΙ	ΣΥΝΟΛΟ
Δεδουλευμένα μικά ασφ/στρα και συναφή έσοδα	4.1	9.604.122	5.231.878	4.778.632	19.614.632
Μείον: εκχωρηθέντα ασφάλιστρα	4.2	-6.172.162	-3.926.257	-2.138.315	-12.236.733
Καθαρά δεδουλευμένα ασφάλιστρα και συναφή έσοδα		3.431.960	1.305.621	2.640.317	7.377.898
Έσοδα επενδύσεων	4.7-4.8	69.971	89.070	56.520	215.562
Λοιπά έσοδα	4.9	20.522	26.123	16.577	63.222
Σύνολα		3.522.453	1.420.814	2.713.414	7.656.682
Αποζημιώσεις Ασφαλισμένων	4.6	-1.106.436	-134.148	-377.716	-1.618.301
Δεδουλευμένες προμήθειες και έξοδα παραγωγής	4.3	-380.269	-260.634	-649.961	-1.290.865
Μεταβολή αποθέματος μη δεδουλ. Ασφαλίσεων	4.4	175.441	-7.243	117.379	285.577
Μεταβολή αποθέματος λοιπών ασφ. Προβλέψεων	4.5	-164.859	-3.587	-65.478	-233.923
Λειτουργικά έξοδα	4.10-4.11-4.12	-276.995	-352.601	-223.746	-853.342
Κέρδη (Ζημιές) προ φόρων		1.769.335	662.601	1.513.891	3.945.829

«ΕΥΡΩΠΗ ΑΣΦΑΛΙΣΤΙΚΗ Α.Ε.Γ.Α.»
ΟΙΚΟΝΟΜΙΚΕΣ ΚΑΤΑΣΤΑΣΕΙΣ ΧΡΗΣΗΣ 2014

01.01.2013- 31.12.2013	ΣΗΜ.	ΚΛΑΔΟΣ ΑΥΤΟΚΙΝΗΤΩΝ	ΠΥΡΟΣ	ΛΟΙΠΟΙ ΚΛΑΔΟΙ	ΣΥΝΟΛΟ
Δεδουλευμένα μικτά ασφ/στρα και συναφή έσοδα	4.1	8.240.410	5.266.890	4.514.524	18.021.824
Μείον: εκχωρηθέντα ασφάλιστρα	4.2	-5.216.445	-4.002.314	-2.174.981	-11.393.739
Καθαρά δεδουλευμένα ασφάλιστρα και συναφή έσοδα		3.023.966	1.264.576	2.339.543	6.628.085
Έσοδα επενδύσεων	4.7-4.8	-86.890	-110.607	-70.187	-267.684
Λοιπά έσοδα	4.9	17.183	13.155	10.183	40.520
Σύνολα		2.954.258	1.167.124	2.279.539	6.400.921
Αποζημιώσεις Ασφαλισμένων	4.6	-733.405	-77.879	-254.571	-1.065.854
Δεδουλευμένες προμήθειες και έξοδα παραγωγής	4.3	193.649	-122.475	-182.168	-110.994
Μεταβολή αποθέματος μη δεδουλ. Ασφαλίσεων	4.4	-511.204	-171.107	-380.460	-1.062.771
Μεταβολή αποθέματος λοιπών ασφ. Προβλέψεων	4.5	-191.198	465	-23.856	-214.589
Λειτουργικά έξοδα	4.10-4.11-4.12	-240.528	-306.180	-194.290	-740.998
Κέρδη (Ζημιές) προ φόρων		1.471.573	489.947	1.244.194	3.205.714

Επεξηγήσεις και αναλύσεις επί των αποτελεσμάτων χρήσεως

4.1 Δεδουλευμένα Ασφάλιστρα και Συναφή Έσοδα

Αφορούν έσοδα από ασφάλιστρα και δικαιώματα συμβολαίων της Μητρικής εταιρείας καθώς και προμήθειες πρακτόρευσης ασφαλίσεων της θυγατρικής και αναλύονται ως εξής:

ΔΕΔΟΥΛΕΥΜΕΝΑ ΑΣΦΑΛΙΣΤΡΑ ΚΑΙ ΣΥΝΑΦΗ ΕΣΟΔΑ	ΌΜΙΛΟΣ		ΕΤΑΙΡΕΙΑ	
	31.12.2014	31.12.2013	31.12.2014	31.12.2013
Προμήθειες πρακτόρευσης ασφαλίσεων	92.791	104.160		
Κλάδος αυτοκινήτων	9.604.122	8.240.410	9.604.122	8.240.410
Κλάδος πυρός	5.231.878	5.266.890	5.231.878	5.266.890
Λοιποί κλάδοι	4.778.632	4.514.524	4.778.632	4.514.524
ΣΥΝΟΛΑ	19.707.423	18.125.984	19.614.632	18.021.824

Τα ασφάλιστρα και συναφή έσοδα αντιπροσωπεύουν παραγωγή δώδεκα (12) μηνών.

4.2 Εκχωρηθέντα Ασφάλιστρα σε Αντασφαλιστές

Τα εκχωρημένα ασφάλιστρα αφορούν την Μητρική Εταιρεία και αναλύονται κατά κλάδο ασφάλισης ως εξής:

ΕΚΧΩΡΗΘΕΝΤΑ ΑΣΦΑΛΙΣΤΡΑ ΣΕ ΑΝΤΑΣΦΑΛΙΣΤΕΣ	ΌΜΙΛΟΣ		ΕΤΑΙΡΕΙΑ	
	31.12.2014	31.12.2013	31.12.2014	31.12.2013
Κλάδος αυτοκινήτων	6.172.162	5.216.445	6.172.162	5.216.445
Κλάδος πυρός	3.926.257	4.002.314	3.926.257	4.002.314
Λοιποί κλάδοι	2.138.315	2.174.981	2.138.315	2.174.981
ΣΥΝΟΛΑ	12.236.733	11.393.739	12.236.733	11.393.739

4.3 Δεδουλευμένες Προμήθειες και Έξοδα Παραγωγής

ΌΜΙΛΟΣ 01.01.2014 - 31.12.2014

ΔΕΔΟΥΛΕΥΜΕΝΕΣ ΠΡΟΜΗΘΕΙΕΣ ΚΑΙ ΈΞΟΔΑ ΠΑΡΑΓΩΓΗΣ	Δεδουλευμένες προμήθειες παραγωγής	Έσοδα από προμήθειες αντασφαλιστών	Έξοδα παραγωγής	Κόστος παροχής υπηρεσιών	Σύνολο
Έσοδα πρακτόρευσης	0	0	0	0	0
Κλάδος αυτοκινήτου	2.278.918	-2.328.398	429.749	0	380.269
Κλάδος πυρός	803.189	-1.089.603	547.049	0	260.634
Λοιποί κλάδοι	1.012.277	-709.451	347.135	0	649.961
Σύνολα	4.094.384	-4.127.452	1.323.933	0	1.290.865,11

ΌΜΙΛΟΣ 01.01.2013 - 31.12.2013

ΔΕΔΟΥΛΕΥΜΕΝΕΣ ΠΡΟΜΗΘΕΙΕΣ ΚΑΙ ΈΞΟΔΑ ΠΑΡΑΓΩΓΗΣ	Δεδουλευμένες προμήθειες παραγωγής	Έσοδα από προμήθειες αντασφαλιστών	Έξοδα παραγωγής	Κόστος παροχής υπηρεσιών	Σύνολο
Έσοδα πρακτόρευσης	0	0	0	-113.777	-113.777
Κλάδος αυτοκινήτου	1.381.520	-1.997.351	389.619	0	-226.212
Κλάδος πυρός	689.468	-1.104.410	495.966	0	81.024
Λοιποί κλάδοι	604.036	-762.891	314.720	0	155.865
Σύνολα	2.675.023	-3.864.651	1.200.305	-113.777	-103.100

«ΕΥΡΩΠΗ ΑΣΦΑΛΙΣΤΙΚΗ Α.Ε.Γ.Α.»
ΟΙΚΟΝΟΜΙΚΕΣ ΚΑΤΑΣΤΑΣΕΙΣ ΧΡΗΣΗΣ 2014

ΕΤΑΙΡΕΙΑ 01.01.2014 - 31.12.2014

ΔΕΔΟΥΛΕΥΜΕΝΕΣ ΠΡΟΜΗΘΕΙΕΣ ΚΑΙ ΞΕΣ ΟΔΑ ΠΑΡΑΓΩΓΗΣ	Δεδουλευμένες προμήθειες παραγωγής	Έσοδα από προμήθειες αντασφαλιστών	Έξοδα παραγωγής	Κόστος παροχής υπηρεσιών	Σύνολο
Έσοδα πρακτόρευσης				0	0
Κλάδος αυτοκινήτου	2.278.918	-2.328.398	429.749	0	380.269
Κλάδος πυρός	803.189	-1.089.603	547.049	0	260.634
Λοιποί κλάδοι	1.012.277	-709.451	347.135	0	649.961
Σύνολα	4.094.384	-4.127.452	1.323.933	0	1.290.865

ΕΤΑΙΡΕΙΑ 01.01.2013 - 31.12.2013

ΔΕΔΟΥΛΕΥΜΕΝΕΣ ΠΡΟΜΗΘΕΙΕΣ ΚΑΙ ΞΕΣ ΟΔΑ ΠΑΡΑΓΩΓΗΣ	Δεδουλευμένες προμήθειες παραγωγής	Έσοδα από προμήθειες αντασφαλιστών	Έξοδα παραγωγής	Κόστος παροχής υπηρεσιών	Σύνολο
Έσοδα πρακτόρευσης				0	0
Κλάδος αυτοκινήτου	1.414.083	-1.997.351	389.619	0	-193.649
Κλάδος πυρός	730.919	-1.104.410	495.966	0	122.475
Λοιποί κλάδοι	630.339	-762.891	314.720	0	182.168
Σύνολα	2.775.340	-3.864.651	1.200.305	0	110.994

4.4 Μεταβολή Αποθέματος μη Δεδουλευμένων Ασφαλιστρών

Η μεταβολή αποθέματος μη δεδουλευμένων ασφαλιστρών αφορά τη μητρική Εταιρεία και αναλύεται κατά κλάδο ασφάλισης ως εξής:

01.01.2014 - 31.12.2014

ΜΕΤΑΒΟΛΗ ΑΠΟΘΕΜΑΤΟΣ ΜΗ ΔΕΔΟΥΛΕΥΜΕΝΩΝ ΑΣΦΑΛΙΣΤΡΩΝ	Συνολική Μεταβολή	Αναλογία Αντασφαλιστρών	Αναλογία Εταιρείας
Κλάδος αυτοκινήτου	-445.432	269.991	-175.441
Κλάδος πυρός	1.597	5.646	7.243
Λοιποί κλάδοι	-197.566	80.187	-117.379
Σύνολα	-641.401	355.824	-285.577

01.01.2013 - 31.12.2013

ΜΕΤΑΒΟΛΗ ΑΠΟΘΕΜΑΤΟΣ ΜΗ ΔΕΔΟΥΛΕΥΜΕΝΩΝ ΑΣΦΑΛΙΣΤΡΩΝ	Συνολική Μεταβολή	Αναλογία Αντασφαλιστρών	Αναλογία Εταιρείας
Κλάδος αυτοκινήτου	1.267.739	-756.535	511.204
Κλάδος πυρός	505.666	-334.559	171.107
Λοιποί κλάδοι	600.562	-220.103	380.460
Σύνολα	2.373.968	-1.311.197	1.062.771

4.5 Μεταβολή Αποθέματος λοιπών ασφαλιστικών προβλέψεων

Η μεταβολή αποθέματος λοιπών ασφαλιστικών προβλέψεων αφορά τις προβλέψεις για εκκρεμείς ζημιές της Μητρικής Εταιρείας και αναλύεται κατά κλάδο ασφάλισης ως εξής:

01.01.2014 - 31.12.2014

ΜΕΤΑΒΟΛΗ ΛΟΙΠΩΝ ΑΣΦΑΛΙΣΤΙΚΩΝ ΠΡΟΒΛΕΨΕΩΝ	Συνολική Μεταβολή	Αναλογία Αντασφαλιστρών	Αναλογία Εταιρείας
Κλάδος αυτοκινήτου	-926.549	761.690	-164.859
Κλάδος πυρός	470.528	-474.114	-3.587
Λοιποί κλάδοι	210.621	-276.097	-65.476
Σύνολα	-245.400	11.479	-233.921

01.01.2013 - 31.12.2013

ΜΕΤΑΒΟΛΗ ΛΟΙΠΩΝ ΑΣΦΑΛΙΣΤΙΚΩΝ ΠΡΟΒΛΕΨΕΩΝ	Συνολική Μεταβολή	Αναλογία Αντασφαλιστρών	Αναλογία Εταιρείας
Κλάδος αυτοκινήτου	924.505	733.307	191.198
Κλάδος πυρός	480.337	480.802	-465
Λοιποί κλάδοι	386.624	362.767	23.856
Σύνολα	1.791.466	1.576.876	214.589

4.6 Αποζημιώσεις Ασφαλισμένων

Οι αποζημιώσεις ασφαλισμένων αφορούν τη μητρική Εταιρεία και αναλύονται κατά κλάδο ασφάλισης ως εξής:

01.01.2014 - 31.12.2014			
ΑΠΟΖΗΜΙΩΣΕΙΣ ΑΣΦΑΛΙΣΜΕΝΩΝ	Σύνολο	Αναλογία Αντασφαλιστρών	Αναλογία Εταιρείας
Κλάδος αυτοκινήτου	3.661.580	-2.555.144	1.106.436
Κλάδος πυρός	2.595.302	-2.461.154	134.148
Λοιποί κλάδοι	1.220.519	-842.802	377.716
Σύνολα	7.477.401	-5.859.101	1.618.301

01.01.2013 - 31.12.2013			
ΑΠΟΖΗΜΙΩΣΕΙΣ ΑΣΦΑΛΙΣΜΕΝΩΝ	Σύνολο	Αναλογία Αντασφαλιστρών	Αναλογία Εταιρείας
Κλάδος αυτοκινήτου	2.038.705	-1.305.301	733.405
Κλάδος πυρός	1.061.382	-983.503	77.879
Λοιποί κλάδοι	907.364	-652.793	254.571
Σύνολα	4.007.451	-2.941.597	1.065.854

4.7 Τόκοι και συναφή έσοδα και έξοδα

Τόκοι και συναφή έσοδα και έξοδα	ΌΜΙΛΟΣ		ΕΤΑΙΡΕΙΑ	
	31.12.2014	31.12.2013	31.12.2014	31.12.2013
Τόκοι ομολόγων χαρτοφυλακίου διακρατούμενων έως την λήξη τους	17.633	42.377	17.596	42.377
Πιστωτικοί τόκοι προθεσμιακών καταθέσεων	166.474	111.910	166.474	111.910
Λοιπά έξοδα τραπεζών και τόκοι ασφαλιστικών προβλέψεων	-109.990	-43.163	-109.990	-43.163
ΣΥΝΟΛΑ	74.117	111.124	74.080	111.124

4.8 Κέρδη/(Ζημιές) από χρηματοοικονομικές πράξεις

Ζημιές από χρηματοοικονομικές πράξεις	ΌΜΙΛΟΣ		ΕΤΑΙΡΕΙΑ	
	31.12.2014	31.12.2013	31.12.2014	31.12.2013
Κέρδη από πώληση ομολόγων και χρεογράφων	315.398	241.992	315.398	241.992
Ζημιές από πώληση ομολόγων και χρεογράφων	-173.917	-620.800	-173.917	-620.800
ΣΥΝΟΛΑ	141.482	-378.808	141.482	-378.808

4.9 Λοιπά Έσοδα

Λοιπά έσοδα	ΌΜΙΛΟΣ		ΕΤΑΙΡΕΙΑ	
	31.12.2014	31.12.2013	31.12.2014	31.12.2013
Έσοδα από επενδύσεις σε ακίνητα	28.505	28.505	40.197	40.197
Έσοδα από αχρησιμοποίητη πρόβλεψη αποζημίωσης προσωπικού	7.599	0	7.599	0
Έκτακτα έσοδα χρήσης	15.426	323	15.426	323
ΣΥΝΟΛΑ	51.529	28.828	63.222	40.520

4.10 Έξοδα λειτουργίας διάθεσης

Έξοδα λειτουργίας διάθεσης	ΌΜΙΛΟΣ		ΕΤΑΙΡΕΙΑ	
	31.12.2014	31.12.2013	31.12.2014	31.12.2013
Αμοιβές και έξοδα προσωπικού	76.069	58.720	76.069	58.720
Αμοιβές τρίτων	11.651	10.799	11.651	10.799
Τηλεπικοινωνίες	3.000	4.083	3.000	4.083
Ενοίκια	2.911	3.196	2.911	3.196
Έξοδα προβολής και διαφήμισης	8.927	10.403	8.927	10.403
Συνδρομές - εισφορές	2.085	1.805	2.085	1.805
Φόροι - Τέλη	728	1.413	728	1.413
Διάφορα έξοδα	13.874	12.343	10.170	8.839
Αποσβέσεις	7.314	5.128	7.314	5.128
Προβλέψεις εκμεταλλεύσεως	0	1.011	0	1.011
ΣΥΝΟΛΑ	126.559	108.902	122.856	105.398

4.11 Έξοδα Διοικητικής Λειτουργίας

Έξοδα Διοικητικής λειτουργίας	ΌΜΙΛΟΣ		ΕΤΑΙΡΕΙΑ	
	31.12.2014	31.12.2013	31.12.2014	31.12.2013
Αμοιβές και έξοδα προσωπικού	76.069	58.720	76.069	58.720
Αμοιβές τρίτων	561.026	539.057	561.026	539.057
Τηλεπικοινωνίες	3.000	4.083	3.000	4.083
Ενοίκια	2.911	3.196	2.911	3.196
Έξοδα προβολής και διαφήμισης	8.927	10.403	8.927	10.403
Συνδρομές - εισφορές	2.085	1.805	2.085	1.805
Φόροι - Τέλη	728	1.413	728	1.413
Διάφορα έξοδα	53.279	77.576	10.170	8.839
Αποσβέσεις	7.314	5.128	7.314	5.128
Προβλέψεις εκμεταλλεύσεως	0	1.011	0	1.011
ΣΥΝΟΛΑ	715.339	702.394	672.231	633.657

4.12 Λοιπά Έξοδα

Λοιπά έξοδα	ΌΜΙΛΟΣ		ΕΤΑΙΡΕΙΑ	
	31.12.2014	31.12.2013	31.12.2014	31.12.2013
Λοιπά έκτακτα και ανόργανα έξοδα	58.145	1.625	58.145	1.625
Έξοδα προηγούμενων χρήσεων	111	318	111	318
ΣΥΝΟΛΑ	58.256	1.943	58.256	1.943

4.13 Αμοιβές προσωπικού

Το συνολικό κόστος του προσωπικού, το οποίο επιβάρυνε τα έξοδα παραγωγής των κλάδων καθώς και τα λειτουργικά έξοδα, αναλύεται ως εξής:

Αμοιβές προσωπικού	ΌΜΙΛΟΣ		ΕΤΑΙΡΕΙΑ	
	31.12.2014	31.12.2013	31.12.2014	31.12.2013
Μισθοί	553.829	401.915	498.133	389.788
Κοινωνική ασφάλιση	127.751	154.012	114.990	99.433
Αποζημιώσεις απολύσεων	18.430	8.425	18.430	8.425
Λοιπές παροχές	6.717	114	2.355	114
ΣΥΝΟΛΑ	706.728	564.466	633.908	497.760

Ο αριθμός του απασχολούμενου προσωπικού έχει ως εξής:

	ΌΜΙΛΟΣ	ΕΤΑΙΡΕΙΑ
31.12.2014	30 Υπάλληλοι	26 Υπάλληλοι
31.12.2013	24 Υπάλληλοι	20 Υπάλληλοι

4.14 Αποσβέσεις

Οι συνολικές αποσβέσεις με τις οποίες επιβαρύνθηκαν τα έξοδα παραγωγής των κλάδων καθώς και τα λειτουργικά έξοδα, αναλύονται ως εξής:

Αποσβέσεις	ΌΜΙΛΟΣ		ΕΤΑΙΡΕΙΑ	
	31.12.2014	31.12.2013	31.12.2014	31.12.2013
Αποσβέσεις κτιρίων	53.847	66.168	53.847	66.168
Αποσβέσεις μεταφορικών μέσων	8.813	10.055	8.813	10.055
Αποσβέσεις επίπλων	42.119	26.344	42.119	26.344
Αποσβέσεις ασώματων ακινητοποιήσεων & εξόδων παλυετούς απόσβεσης	41.510	26.344	41.510	26.344
ΣΥΝΟΛΑ	146.289	102.567	146.289	102.567

4.15 Φόρος Εισοδήματος

Η φορολογική επιβάρυνση των αποτελεσμάτων προσδιορίστηκε ως εξής:

Φόρος εισοδήματος	ΟΜΙΛΟΣ		ΕΤΑΙΡΕΙΑ	
	31.12.2014	31.12.2013	31.12.2014	31.12.2013
Κέρδη πρό φόρων ως λογαριασμός αποτελεσμάτων	-116.413	3.233.911	-173.917	3.205.716
Φορολογικός συντελεστής	26%	26%	26%	26%
Σύνολο φορολογικής επιβάρυνσης	-30.267	840.817	-45.218	833.486
Φόρος μη εκπιπτόμενων εξόδων	20.048	39.570	17.590	37.112
Φόρος κερδών που αναλογεί στα αφορολόγητα έσοδα	0	-46.546	0	-46.546
Φόρος ζημιάς από αποτίμηση χρεογράφων	-337.351	-2.065	-337.351	-2.065
Μέρος κερδών που αναλογεί σε αφορολόγητα έσοδα	0	-8.446	0	-8.446
Συμπληρωματικός φόρος	1.248	1.248	1.248	1.248
ΦΜΑΠ	0	7.263	0	7.263
Από αναπροσαρμογή του φορολογικού συντελεστή	0	-31.357	0	-31.357
Φόρος προσωρινών διαφορών	66.330	0	66.330	0
Σύνολο φορολογικής επιβάρυνσης	-279.993	800.483	-297.402	790.695
Τρέχων φόρος	782.312	814.955	772.523	805.166
<u>Αναβαλλόμενος φόρος</u>	<u>1.208</u>	<u>-14.471</u>	<u>1.208</u>	<u>-14.471</u>
Σύνολο	783.521	800.484	773.732	790.695

Οι δηλώσεις φόρου εισοδήματος υποβάλλονται σε ετήσια βάση, αλλά τα κέρδη ή οι ζημιές που δηλώνονται για φορολογικούς σκοπούς παραμένουν προσωρινά έως ότου οι φορολογικές αρχές μετά από έλεγχο οριστικοποιήσουν τις σχετικές φορολογικές υποχρεώσεις. Οι φορολογικές ζημιές, στον βαθμό που αναγνωρίζονται από τις φορολογικές αρχές, μπορούν να χρησιμοποιηθούν για τον συμψηφισμό κερδών των πέντε επόμενων χρήσεων.

Η Μητρική Εταιρεία και η θυγατρική της «NIMA ΑΕ» έχουν ελεγχθεί φορολογικά μέχρι και τη χρήση 2009. Υπάρχει το ενδεχόμενο επιβολής πρόσθετων φόρων και προσαυξήσεων κατά τον χρόνο διενέργειας του τακτικού φορολογικού ελέγχου για την ανέλεγκτη φορολογικά χρήση 2010. Η διοίκηση της εταιρείας σχημάτισε πρόβλεψη για την ανέλεγκτη φορολογικά χρήση 2010 ποσού € 30.000.

Για τις χρήσεις 2011, 2012 και 2013 η μητρική εταιρεία ελέγχθηκε από ορκωτούς Ελεγκτές Λογιστές όπως προβλέπεται από τις διατάξεις του άρθρου 82 παραγρ. 5 Ν. 2238/1994 και εκδόθηκε «Έκθεση Φορολογικής Συμμόρφωσης» με «Συμπέρασμα χωρίς επιφύλαξη». Σύμφωνα με τη σχετική νομοθεσία, οι διαχειριστικές χρήσεις 2011, 2012 και 2013 θα πρέπει να θεωρηθούν οριστική για σκοπούς φορολογικού ελέγχου μετά από δεκαοκτώ μήνες από την υποβολή της «Έκθεσης Φορολογικής Συμμόρφωσης» προς το Υπουργείο Οικονομικών.

Για τη χρήση 2014 η μητρική εταιρεία έχουν υπαχθεί στο φορολογικό έλεγχο των ορκωτών Ελεγκτών Λογιστών που προβλέπεται από τις διατάξεις του άρθρου 82 παραγρ. 5 Ν. 2238/1994. Ο έλεγχος αυτός βρίσκεται σε εξέλιξη και το σχετικό φορολογικό πιστοποιητικό προβλέπεται να χορηγηθεί μετά τη δημοσίευση των οικονομικών καταστάσεων χρήσεως 2014. Αν μέχρι την ολοκλήρωση του φορολογικού ελέγχου προκύψουν πρόσθετες φορολογικές υποχρεώσεις εκτιμούμε ότι αυτές δε θα έχουν ουσιώδη επίδραση στις οικονομικές καταστάσεις.

4.16 Κέρδη ανά Μετοχή

Ο υπολογισμός των βασικών κερδών/ζημιών ανά μετοχή έχει ως εξής:

Κέρδη ανά μετοχή	ΟΜΙΛΟΣ		ΕΤΑΙΡΕΙΑ	
	31.12.2014	31.12.2013	31.12.2014	31.12.2013
Ζημιές - κέρδη μετά από φόρους	3.213.516	2.433.427	3.172.097	2.415.020
Μεσοσταθμικός αριθμός μετοχών	3.000.000	3.000.000	3.000.000	3.000.000
Βασικές ζημιές- κέρδη ανά μετοχή	1,0712	0,8111	1,0574	0,8050

Κατά την 31/12/2014 ο αριθμός των μετοχών που ήταν σε κυκλοφορία ανερχόταν σε 3.000.000 χωρίς μεταβολή από την ημερομηνία έναρξης της χρήσης.

Επεξηγήσεις και Αναλύσεις επί Στοιχείων του Ισολογισμού

4.17 Ιδιοχρησιμοποιούμενα ενσώματα πάγια στοιχεία

Τα ενσώματα πάγια αφορούν τη Μητρική Εταιρεία.

Η κίνηση των ενσώματων πάγιων περιουσιακών στοιχείων μέχρι την 31.12.2014 έχει ως εξής:

Εταιρεία	Οικόπεδα	Κτίρια	Μεταφορικά Μέσα	Επιπλα και λοιπός Εξοπλισμός	Σύνολο
Ιδιοχρησιμοποιούμενα ενσώματα πάγια στοιχεία					
Κόστος Κτήσης					
Υπόλοιπο την 01.01.2013	599.527	2.537.099	217.736	470.127	3.824.489
Προσθήκες	0	1.388	28.520	108.731	138.638
Πωλήσεις	0	0	0	0	0
Υπόλοιπο την 31.12.2013	599.527	2.538.487	246.256	578.857	3.963.127
Προσθήκες	250.678	288.760	0	47.427	586.865
Πωλήσεις	0	0	0	0	0
Απομείωση αξίας	-211.646	-619.995	0	0	-831.640
Υπόλοιπο την 31.12.2014	638.560	2.207.252	246.256	626.284	3.718.351
Αποσβέσεις					
Υπόλοιπο την 01.01.2013	0	-486.408	-181.103	-259.406	-926.917
Προσθήκες Χρήσεως	0	-65.036	-10.055	-26.569	-101.660
Πωλήσεις	0	0	0	0	0
Υπόλοιπο την 31.12.2013	0	-551.444	-191.159	-285.975	-1.028.577
Προσθήκες Χρήσεως	0	-54.266	-8.813	-46.890	-109.969
Πωλήσεις	0	0	0	0	0
Υπόλοιπο την 31.12.2014	0	-605.710	-199.972	-332.865	-1.138.546
Αναπόσβεστη Αξία 31.12.2013	599.527	1.987.043	55.097	292.882	2.934.551
Αναπόσβεστη Αξία 31.12.2014	638.560	1.601.543	46.284	293.419	2.579.804

Επί των ακινήτων του Ομίλου δεν υφίστανται εμπράγματα βάρη.

4.18 Επενδύσεις σε ακίνητα

Οι επενδύσεις σε ακίνητα αφορούν τη Μητρική Εταιρεία .

Η κίνηση των επενδύσεων σε ακίνητα μέχρι την 31.12.2014 έχει ως εξής:

Επενδύσεις σε ακίνητα	Γήπεδα / Οικόπεδα	Κτίρια	Σύνολο
Κόστος Κτήσης			
Υπόλοιπο την 01.01.2013	96.749	16.736	113.485
Προσθήκες	0	0	0
Πωλήσεις			0
Υπόλοιπο την 31.12.2013	96.749	16.736	113.485
Προσθήκες	0	0	0
Πωλήσεις	0	0	0
Υπόλοιπο την 31.12.2014	96.749	16.736	113.485
			0
Αποσβέσεις			0
Υπόλοιπο την 01.01.2013	0	-2.269	-2.269
Προσθήκες Χρήσεως		-378	-378
Πωλήσεις			0
Υπόλοιπο την 31.12.2013	0	-2.647	-2.647
Προσθήκες Χρήσεως		0	0
Πωλήσεις			0
Υπόλοιπο την 31.12.2014	0	-2.647	-2.647
Αναπόσβεστη Αξία 31.12.2013	96.749	14.088	110.837
Αναπόσβεστη Αξία 31.12.2014	96.749	14.088	110.837

Οι αποσβέσεις διενεργούνται με τη σταθερή μέθοδο με βάση την ωφέλιμη ζωή των παγίων και με τους εξής συντελεστές:

Κτίρια	2,00%
Μεταφορικά μέσα	6,66%
Έπιπλα και λοιπός εξοπλισμός	5,00%
Ηλεκτρονικοί Υπολογιστές	20,00%

4.19 Επενδύσεις σε συνδεδεμένες επιχειρήσεις

	Όμιλος		Εταιρεία	
	31/12/2014	31/12/2013	31/12/2014	31/12/2013
Υπεραξίες θυγατρικών	230.967,02	230.967,02	-	-

Οι υπεραξίες που προκύπτουν αφορούν την εξαγορά της θυγατρικής σε προηγούμενη χρήση.

4.20 Άυλα περιουσιακά στοιχεία

Αφορά συμμετοχή στην «NIMA ΑΕ ΜΕΣΙΤΕΣ ΑΣΦΑΛΙΣΕΩΝ ΚΑΙ ΑΝΤΑΣΦΑΛΙΣΕΩΝ», εταιρεία μη εισηγμένη στο Χρηματιστήριο, με ποσοστό 80%. Στη χρήση 2008 στις ατομικές καταστάσεις της Μητρικής Εταιρείας η συμμετοχή στη θυγατρική αποτιμήθηκε στο κόστος κτήσεως μείον τη ζημιά απομείωσης. Η ζημιά απομείωσης προσδιορίστηκε σε € 232.000 και αφορούσε το ποσό κατά το οποίο η λογιστική αξία υπερέβαινε το ανακτήσιμο ποσό. Το ανακτήσιμο ποσόν εκτιμήθηκε ως αξία χρήσεως (η οποία ήταν μεγαλύτερη της καθαρής τιμής πώλησης) και περιελάμβανε τις μελλοντικές εισροές και εκροές που προέρχονται από τη χρήση του περιουσιακού στοιχείου. Στη χρήση 2014 δεν προέκυψε περαιτέρω απομείωση της συμμετοχής στην θυγατρική «NIMA ΑΕ ΜΕΣΙΤΕΣ ΑΣΦΑΛΙΣΕΩΝ ΚΑΙ ΑΝΤΑΣΦΑΛΙΣΕΩΝ».

4.21 Χρηματοοικονομικά στοιχεία στην εύλογη αξία μέσω αποτελεσμάτων

Τα χρηματοοικονομικά στοιχεία στην εύλογη αξία μέσω αποτελεσμάτων της Μητρικής Εταιρείας και του Ομίλου κατά την 31η Δεκεμβρίου 2014 και 31η Δεκεμβρίου 2013, αναλύονται ως εξής:

Χρηματοοικονομικά στοιχεία στην εύλογη αξία μέσω αποτελεσμάτων	ΌΜΙΛΟΣ		ΕΤΑΙΡΕΙΑ	
	31.12.2014	31.12.2013	31.12.2014	31.12.2013
Μετοχές εισηγμένες εσωτερικού	354.089	276.166	354.089	276.166
Καταθέσεις προθεσμιακές γeros	4.050.000	5.555.176	4.050.000	5.555.176
ΣΥΝΟΛΑ	4.404.089	5.831.343	4.404.089	5.831.343

Στην κατηγορία αυτή ο Όμιλος αναγνώρισε αξιόγραφα που αποκτήθηκαν με σκοπό την δημιουργία κέρδους από τις βραχυχρόνιες διακυμάνσεις στην τιμή και περιλαμβάνονται μόνο μετοχές.

Η αποτίμησή των γίνεται στην εύλογη αξία, η οποία προσδιορίζεται με βάση την τρέχουσα χρηματιστηριακή αξία την ημέρα κλεισίματος των οικονομικών καταστάσεων. Τα κέρδη ή ζημιές από την αποτίμησή τους καταχωρούνται στα αποτελέσματα χρήσης.

4.22 Αξιόγραφα διαθέσιμα για πώληση

Τα αξιόγραφα διαθέσιμα για πώληση του Ομίλου, κατά την 31η Δεκεμβρίου 2014 και 31η Δεκεμβρίου 2013, αναλύονται ως εξής:

Αξιόγραφα διαθέσιμα προς πώληση	ΌΜΙΛΟΣ		ΕΤΑΙΡΕΙΑ	
	31.12.2014	31.12.2013	31.12.2014	31.12.2013
Αμοιβαία κεφάλαια εσωτερικού	139.801	155.248	139.801	155.248
Εταιρικά ομόλογα	4.725.295	995.142	4.721.765	991.613
ΣΥΝΟΛΑ	4.865.095	1.150.390	4.861.566	1.146.861

Η Εταιρεία σε εκπλήρωση υποχρέωσής της από τον νόμο για ασφαλιστική τοποθέτηση, έχει συμπεριλάβει όλα τα διαθέσιμα προς πώληση αξιόγραφα. Η αποτίμηση των μετοχών και Αμοιβαίων Κεφαλαίων έγινε στην εύλογη αξία τους το αποτέλεσμα της αποτίμησης καταχωρήθηκε στο «αποθεματικό αξιογράφων διαθεσίμων για πώληση».

4.23 Αξιόγραφα διακρατούμενων έως τη λήξη τους επενδύσεων

Τα αξιόγραφα διακρατούμενων έως τη λήξη τους επενδύσεων αφορούν τη Μητρική Εταιρεία και κατά την 31 Δεκεμβρίου 2014 και 31 Δεκεμβρίου 2013 αναλύονται ως εξής:

Αξιόγραφα διακρατούμενων έως τη λήξη τους επενδύσεων	ΟΜΙΛΟΣ		ΕΤΑΙΡΕΙΑ	
	31.12.2014	31.12.2013	31.12.2014	31.12.2013
Εταιρικά ομόλογα διακρατούμενα ως την λήξη τους	500.000	1.150.000	500.000	1.150.000
Ομολ. Ελληνικού δημοσίου διακρατ ως την λήξη τους	313.425	388.045	313.425	388.045
ΣΥΝΟΛΑ	813.425	1.538.045	813.425	1.538.045

Τα ανωτέρω ποσά αφορούν το αναπόσβεστο κόστος κτήσεως εταιρικών ομολόγων και ομολόγων Ελληνικού Δημοσίου τα οποία η Εταιρεία κατέχει από την ημερομηνία έκδοσής τους και προτίθεται να τα κρατήσει έως τη λήξη τους.

Η Μητρική Εταιρεία σε εκπλήρωση υποχρέωσής της από τον νόμο για ασφαλιστική τοποθέτηση, έχει συμπεριλάβει όλα τα διακρατούμενα έως τη λήξη τους αξιόγραφα.

4.24 Απαιτήσεις από Ασφάλιστρα

Οι απαιτήσεις από Ασφαλιστήρια συμβόλαια που εκδόθηκαν έως την ημερομηνία σύνταξης των οικονομικών καταστάσεων και παραμένουν ανεϊσπρακτα κατά την 31 Δεκεμβρίου 2014 και 31 Δεκεμβρίου 2013, αναλύονται ως εξής:

Απαιτήσεις από ασφάλιστρα	ΟΜΙΛΟΣ		ΕΤΑΙΡΕΙΑ	
	31.12.2014	31.12.2013	31.12.2014	31.12.2013
Απαιτήσεις από χρεώστες ασφαλιστρών	1.133.421	2.618.245	1.056.033	2.548.537
Γραμμάτια και επιταγές εισπρακτέες	537.083	890.273	507.310	859.957
Χρεώστες ασφαλιστρών ληξιπρόθεσμων	94.363	77.277	55.654	55.654
ΣΥΝΟΛΑ	1.764.867	3.585.796	1.618.996	3.464.149

Η Μητρική Εταιρεία δεν σχημάτισε πρόβλεψη για επισφαλείς απαιτήσεις, θεωρώντας ότι θα εισπραχθούν όλες. Οι προβλέψεις επανεξετάζονται σε κάθε ημερομηνία ισολογισμού. Η έκθεση της Εταιρείας στον πιστωτικό κίνδυνο δεν θεωρείται σημαντική λόγω της διασποράς των απαιτήσεων.

4.25 Απαιτήσεις από ανασφαλιστικές δραστηριότητες

Απαιτήσεις από ανασφαλιστικές δραστηριότητες	ΟΜΙΛΟΣ		ΕΤΑΙΡΕΙΑ	
	31.12.2014	31.12.2013	31.12.2014	31.12.2013
Απαιτήσεις από ανασφαλιστές	6.295.358	2.173.253	6.295.358	2.173.253
Απαιτήσεις από ανασφαλιζόμενους	970.207	56.203	970.207	56.203
ΣΥΝΟΛΑ	7.265.565	2.229.456	7.265.565	2.229.456

4.26 Προμήθειες και συναφή έξοδα παραγωγής επομένων χρήσεων

Οι προμήθειες και συναφή έξοδα αφορούν τη Μητρική Εταιρεία.

Την 31η Δεκεμβρίου 2014 και 31η Δεκεμβρίου 2013 αναλύονται ως κάτωθι:

Προμήθειες και άλλα έξοδα παραγωγής επομένων χρήσεων	ΟΜΙΛΟΣ		ΕΤΑΙΡΕΙΑ	
	31.12.2014	31.12.2013	31.12.2014	31.12.2013
Προμήθειες και άλλα έξοδα παραγωγής	1.328.307	1.503.540	1.328.307	1.503.540
ΣΥΝΟΛΑ	1.328.307	1.503.540	1.328.307	1.503.540

Στον ανωτέρω λογαριασμό καταχωρήθηκαν τα μεταφερόμενα έξοδα πρόσκτησης (ΜΕΠ) όπως προκύπτουν από την αναλογιστική έκθεση τεχνικών αποθεμάτων (ΑΝΕΤΑ).

4.27 Λοιπές Απαιτήσεις

Τα λοιπά στοιχεία Ενεργητικού την 31 Δεκεμβρίου 2014 και 31 Δεκεμβρίου 2013 αναλύονται ως εξής :

Λοιπές απαιτήσεις	ΟΜΙΛΟΣ		ΕΤΑΙΡΕΙΑ	
	31.12.2014	31.12.2013	31.12.2014	31.12.2013
Απαιτήσεις κατά του Δημοσίου	536.297	622.649	536.297	614.818
Δεδουλευμένοι τόκοι ομολόγων	201.973	105.902	201.973	105.902
Έξοδα επόμενης χρήσης	45.965	23.140	45.965	23.140
Συμμετοχές και μακροπρόθεσμες απαιτήσεις	80.707	79.045	80.707	79.045
Λογαριασμός διαχειρίσεως προκαταβολών και πιστώσεων	8.657	8.857	8.657	8.857
Λοιποί χρεώστες διάφοροι	379.161	653.130	400.845	688.551
Μείον προβλέψεις επισφαλειών	-150.000	-150.000	-150.000	-150.000
ΣΥΝΟΛΑ	1.102.759	1.342.724	1.124.444	1.370.313

Η Μητρική Εταιρεία στη χρήση 2007 σχημάτισε πρόβλεψη μη είσπραξης μέρους των λοιπών χρεωστών διαφόρων ποσού € 150.000,00. Οι προβλέψεις επανεξετάζονται σε κάθε ημερομηνία ισολογισμού.

4.28 Ταμείο και Ταμειακά διαθέσιμα

Το Ταμείο και τα Ταμειακά Διαθέσιμα την 31 Δεκεμβρίου 2014 και 31 Δεκεμβρίου 2013 αναλύονται ως εξής :

Ταμείο και ταμειακά ισοδύναμα	ΟΜΙΛΟΣ		ΕΤΑΙΡΕΙΑ	
	31.12.2014	31.12.2013	31.12.2014	31.12.2013
Ταμείο	11.129	16.708	6.519	11.221
Καταθέσεις όψεως	1.410.977	2.175.284	1.364.757	2.137.729
Καταθέσεις προθεσμίας	15.501	15.484	15.501	15.484
ΣΥΝΟΛΑ	1.437.607	2.207.476	1.386.777	2.164.434

4.29 Μετοχικό Κεφάλαιο

Το μετοχικό κεφάλαιο της Μητρικής Εταιρείας ανέρχεται σε € 5.490.000 και είναι πλήρως καταβεβλημένο. Ο αριθμός των μετοχών ανέρχεται σε 3.000.000 με ονομαστική αξία € 1,83.

Σύμφωνα με το Μητρώο Μετοχών της εταιρείας οι Μέτοχοι είναι οι κάτωθι:

ΜΑΚΡΟΠΟΥΛΟΣ ΝΙΚΟΛΑΟΣ ΤΟΥ ΑΧΙΛΛΕΑ	86,67%
ΕΘΝΙΚΗ Α.Ε.Ε.Γ.Α.	13,33%

4.30 Διαφορά από έκδοση μετοχών υπέρ το άρτιο

Η Διαφορά από έκδοση μετοχών υπέρ το άρτιο, αναλύεται ως κάτωθι:

Διαφορά από έκδοση μετοχών υπέρ το άρτιο	ΟΜΙΛΟΣ		ΕΤΑΙΡΕΙΑ	
	31.12.2014	31.12.2013	31.12.2014	31.12.2013
Διαφορά από έκδοση μετοχών υπέρ το άρτιο	12.057	12.057	12.057	12.057
ΣΥΝΟΛΑ	12.057	12.057	12.057	12.057

4.31 Λοιπά αποθεματικά

Λοιπά αποθεματικά	ΟΜΙΛΟΣ		ΕΤΑΙΡΕΙΑ	
	31.12.2014	31.12.2013	31.12.2014	31.12.2013
Τακτικό Αποθεματικό	2.522.130	2.114.312	2.516.158	2.109.282
Αποθεματικό από αναπροσαρμογή βάσει εκτίμησης	132.007	747.421	132.007	747.421
Αποθεματικό αξιολογών διαθεσίμων για πώληση	-400.675	-5.572	-400.675	-5.572
ΣΥΝΟΛΑ	2.253.463	2.856.161	2.247.491	2.851.131

Τακτικό αποθεματικό: Βάσει του Ελληνικού Εμπορικού Νόμου, οι Ασφαλιστικές Εταιρείες απαιτείται να σχηματίζουν το 20% τουλάχιστον των ετήσιων καθαρών τους κερδών, σε τακτικό αποθεματικό, μέχρις ότου το συσσωρευμένο ποσό του τακτικού αποθεματικού γίνει τουλάχιστον ίσο με το 1/3 του καταβεβλημένου μετοχικού κεφαλαίου. Το ανωτέρω αποθεματικό δεν δύναται να διανεμηθεί κατά τη διάρκεια λειτουργίας της Εταιρείας.

Αποθεματικό από αναπροσαρμογή βάσει εκτίμησης: Αφορά την υπεραξία, μειωμένη με τον σχετικό φόρο, που έχει προκύψει από την αποτίμηση των ακινήτων της Εταιρείας στην εύλογη αξία τους.

Αποθεματικό «Αξιολογών διαθεσίμων για πώληση»: Αφορά την ζημιά από υποτίμηση των μετοχών και Αμοιβαίων Κεφαλαίων που είναι καταχωρημένα στον λογαριασμό «Αξιόγραφα διαθεσίμων προς πώληση επενδύσεων».

4.32 Υποχρεώσεις προς ασφαλιστές πράκτορες και συνεργάτες πωλήσεων

Το υπόλοιπο των υποχρεώσεων προς ασφαλιστές πράκτορες και συνεργάτες πωλήσεων αναλύεται ως κάτωθι:

«ΕΥΡΩΠΗ ΑΣΦΑΛΙΣΤΙΚΗ Α.Ε.Γ.Α.»
ΟΙΚΟΝΟΜΙΚΕΣ ΚΑΤΑΣΤΑΣΕΙΣ ΧΡΗΣΗΣ 2014

Υποχρεώσεις προς ασφαλιστές, πράκτορες και συνεργάτες πωλήσεων	ΟΜΙΛΟΣ		ΕΤΑΙΡΕΙΑ	
	31.12.2014	31.12.2013	31.12.2014	31.12.2013
Δικαιούχοι προμηθειών παραγωγής	88.972	291.280	84.666	326.254
Πράκτορες και Ασφαλειομεσίτες λογ/σμοί τρεχούμενοι	70.404	144.865	70.404	144.865
Πρακτορευμένες εταιρείες	0	0	0	0
Επιταγές πληρωτέες	0	0	0	0
ΣΥΝΟΛΑ	159.376	436.144	155.071	471.118

4.33 Υποχρεώσεις από αντασφαλιστικές δραστηριότητες

Οι υποχρεώσεις από αντασφαλιστικές δραστηριότητες αφορούν τη Μητρική Εταιρεία και αναλύονται ως κάτωθι:

Υποχρεώσεις αντασφαλιστικών δραστηριοτήτων	ΟΜΙΛΟΣ		ΕΤΑΙΡΕΙΑ	
	31.12.2014	31.12.2013	31.12.2014	31.12.2013
Υποχρεώσεις προς Αντασφαλιστές	5.686.481	384.870	5.686.481	384.870
Υποχρεώσεις προς Αντασφαλιζόμενους	1.123.213	174.859	1.123.213	174.859
ΣΥΝΟΛΑ	6.809.694	559.729	6.809.694	559.729

Οι Αντασφαλιστές αναλαμβάνουν μέρος του ασφαλιζόμενου κινδύνου έναντι αντασφαλίστρου, ενώ συμμετέχουν στις αποζημιώσεις και στα ασφαλιστικά αποθέματα.

4.34 Προβλέψεις για παροχές στους εργαζομένους

Οι προβλέψεις για παροχές στους εργαζομένους που εμφανίζονται στις οικονομικές καταστάσεις της Εταιρείας και του Ομίλου την 31 Δεκεμβρίου 2014 και την 31 Δεκεμβρίου 2013, αναλύονται ως εξής :

Προβλέψεις για παροχές στους εργαζομένους	ΟΜΙΛΟΣ		ΕΤΑΙΡΕΙΑ	
	31.12.2014	31.12.2013	31.12.2014	31.12.2013
Προβλέψεις για παροχές στους εργαζομένους	83.477	85.677	78.078	85.677
ΣΥΝΟΛΑ	83.477	85.677	78.078	85.677

4.35 Προμηθευτές και λοιπές υποχρεώσεις

Λοιπές υποχρεώσεις	ΟΜΙΛΟΣ		ΕΤΑΙΡΕΙΑ	
	31.12.2014	31.12.2013	31.12.2014	31.12.2013
Υποχρεώσεις από φόρους- τέλη	1.205.641	1.945.263	1.180.159	1.909.449
Πρόβλεψη για ανέλεγκτες φορολογικά χρήσεις	30.000	30.000	30.000	30.000
Ασφαλιστικοί οργανισμοί	131.338	206.119	128.281	203.036
Λοιπές υποχρεώσεις	45.777	155.314	65.860	137.576
ΣΥΝΟΛΑ	1.412.756	2.336.696	1.404.300	2.280.060

4.36 Αναβαλλόμενος φόρος εισοδήματος

Ο αναβαλλόμενος φόρος εισοδήματος προσδιορίζεται με τη μέθοδο της υποχρέωσης που προκύπτει από τις προσωρινές διαφορές μεταξύ της λογιστικής αξίας και της φορολογικής βάσης των περιουσιακών στοιχείων και των υποχρεώσεων.

Ο αναβαλλόμενος φόρος προσδιορίζεται με τους φορολογικούς συντελεστές που ισχύουν κατά την ημερομηνία του Ισολογισμού.

Στον βαθμό που προκύπτουν και απαιτήσεις και υποχρεώσεις, συμψηφίζονται μεταξύ τους. Οι αναγνωρισθείσες ετεροχρονισμένες φορολογικές απαιτήσεις και υποχρεώσεις ανάγονται στις εξής αιτίες:

«ΕΥΡΩΠΗ ΑΣΦΑΛΙΣΤΙΚΗ Α.Ε.Γ.Α.»
ΟΙΚΟΝΟΜΙΚΕΣ ΚΑΤΑΣΤΑΣΕΙΣ ΧΡΗΣΗΣ 2014

Αναβαλλόμενος φόρος εισοδήματος	ΌΜΙΛΟΣ		ΕΤΑΙΡΕΙΑ	
	31.12.2014	31.12.2013	31.12.2014	31.12.2013
Από την αναπροσαρμογή του οικοπέδου και του κτιρίου στην εύλογη αξία	-27.763	196.690	-27.763	196.690
Από αναδιατύπωση των αποσβέσεων σύμφωνα με την ωφέλιμη ζωή των παγίων	80.176	73.584	80.176	73.584
Από την λογιστική αναγνώριση υποχρεώσεων προς τους εργαζομένους που εκπίπτουν φορολογικά κατά τον χρόνο καταβολής	-19.111	-17.135	-19.111	-17.135
Από διαγραφή εξόδων πολυετούς απόσβεσης	-17.539	-17.539	-17.539	-17.539
Από απομείωση συμμετοχών	-46.400	-46.400	-46.400	-46.400
Από ζημία ανταλλαγής ΟΕΔ που εκπίπτει φορολογικά σε 30 έτη (άρθρο 3 του Ν. 4046/2012)	-130.115	-134.935	-130.115	-134.935
ΣΥΝΟΛΑ	-160.753	54.265	-160.753	54.265

4.37 Ασφαλιστικές προβλέψεις

Οι Ασφαλιστικές προβλέψεις αφορούν τη Μητρική Εταιρεία και αναλύονται ως κατωτέρω:

31.12.2014

ΑΣΦΑΛΙΣΤΙΚΕΣ ΠΡΟΒΛΕΨΕΙΣ	Αναλογία Εταιρείας	Αναλογία Αντασφαλιστρών	Σύνολο
Μη δουλευμένα ασφάλιστρα	2.044.033	2.926.888	4.970.922
Προβλέψεις για εκκρεμείς αποζημιώσεις	595.316	2.832.491	3.427.807
Λοιπές ασφαλιστικές προβλέψεις	112.262	510.420	622.682
Σύνολα	2.751.611	6.269.800	9.021.411

31.12.2013

ΑΣΦΑΛΙΣΤΙΚΕΣ ΠΡΟΒΛΕΨΕΙΣ	Αναλογία Εταιρείας	Αναλογία Αντασφαλιστρών	Σύνολο
Μη δουλευμένα ασφάλιστρα	2.331.184	3.252.075	5.583.259
Προβλέψεις για εκκρεμείς αποζημιώσεις	486.461	3.236.314	3.722.775
Λοιπές ασφαλιστικές προβλέψεις	29.174	139.694	168.867
Σύνολα	2.846.819	6.628.083	9.474.901

4.38 Συναλλαγές, απαιτήσεις και υποχρεώσεις προς συνδεδεμένα Πρόσωπα.

Οι συναλλαγές της Εταιρείας με τη θυγατρική της, κατά την 31 Δεκεμβρίου 2014 και 31 Δεκεμβρίου 2013, παρατίθενται παρακάτω:

NIMA Α.Ε.	31.12.2014	31.12.2013
Έσοδα από ακίνητα	11.692	11.692
Προμήθειες παραγωγής ασφαλιστρών	117.795	100.317
Χρεώστες Ασφαλιστρών	34.552	36.932
Απαιτήσεις	8.964	50.023

Η Εταιρεία «ΕΥΡΩΠΗ ΑΣΦΑΛΙΣΤΙΚΗ Α.Ε.Γ.Α.» κατέχει το 80% της εταιρείας «NIMA Α.Ε ΜΕΣΙΤΕΣ ΑΣΦΑΛΙΣΕΩΝ ΚΑΙ ΑΝΤΑΣΦΑΛΙΣΕΩΝ».

Δεν υπάρχουν συναλλαγές του Ομίλου, απαιτήσεις από και υποχρεώσεις προς συνδεδεμένα με τον Όμιλο πρόσωπα.

Μεταγενέστερα του Ισολογισμού Γεγονότα

Η εταιρεία στη χρήση 2015 προέβει στην πώληση επενδυτικού ακινήτου με βάση απόφαση Γενικής Συνέλευσης.

Πρόσθετα στοιχεία και πληροφορίες

Επίδικες ή υπό διαιτησία αποφάσεις.

Δεν υπάρχουν επίδικες ή υπό διαιτησία διαφορές του Ομίλου καθώς και αποφάσεις δικαστικών οργάνων που ενδέχεται να έχουν σημαντική επίπτωση στην οικονομική κατάσταση και λειτουργία του Ομίλου.

Γνωστοποιήσεις Χρηματοοικονομικών μέσων

Χρηματοοικονομικά στοιχεία σε "Εύλογη αξία μέσω αποτελεσμάτων":

Στο ενεργητικό του Ισολογισμού εμφανίζονται στοιχεία "Στην Εύλογη Αξία Μέσω Αποτελεσμάτων". Το συνολικό ποσό τους, με διάκριση σε αυτά που αφορούν εμπορικό χαρτοφυλάκιο και αυτά που ορίστηκαν σε αυτήν την κατηγορία με την αρχική τους καταχώριση, καθώς και οι λογαριασμοί του ενεργητικού που εμφανίζονται τα σχετικά ποσά, αναφέρονται στη συνέχεια :

Χρηματοοικονομικά στοιχεία σε "Εύλογη αξία μέσω αποτελεσμάτων"		ΟΜΙΛΟΣ		ΕΤΑΙΡΕΙΑ	
Από την αρχική αναγνώριση		31.12.2014	31.12.2013	31.12.2014	31.12.2013
Ταμείο	Ταμείο και ταμειακά ισοδύναμα	11.129	16.708	6.519	11.221
Καταθέσεις όψεως	Ταμείο και ταμειακά ισοδύναμα	1.410.977	2.175.284	1.364.757	2.137.729
Καταθέσεις προθεσμίας	Ταμείο και ταμειακά ισοδύναμα	15.501	15.484	15.501	15.484
Μερικό Σύνολο		1.437.607	2.207.476	1.386.777	2.164.434
Για εμπορική εκμετάλλευση					
Μετοχές εισηγμένες εσωτερικού	Χρηματοοικονομικά στοιχεία στην εύλογη αξία μέσω αποτελεσμάτων	354.089	276.166	354.089	276.166
Καταθέσεις προθεσμιακές γερós	Χρηματοοικονομικά στοιχεία στην εύλογη αξία μέσω αποτελεσμάτων	4.050.000	5.555.176	4.050.000	5.555.176
Μερικό Σύνολο		4.404.089	5.831.343	4.404.089	5.831.343
Γενικό Σύνολο		5.841.696	8.038.819	5.790.866	7.995.777

Χρηματοοικονομικά στοιχεία χαρακτηρισμένα ως "Δάνεια και Απαιτήσεις":

Τα στοιχεία του ενεργητικού που έχουν χαρακτηριστεί ως δάνεια και απαιτήσεις κατά το ποσό που δεν έχουν απομειωθεί αναλύονται στον παρακάτω πίνακα:

Χρηματοοικονομικά στοιχεία χαρακτηρισμένα ως "Δάνεια και Απαιτήσεις"		ΟΜΙΛΟΣ		ΕΤΑΙΡΕΙΑ	
		31.12.2014	31.12.2013	31.12.2014	31.12.2013
Απαιτήσεις από χρεώστες ασφαλιστών	Απαιτήσεις από ασφάλιστρα	1.133.421	2.618.245	1.056.033	2.548.537
Γραμμάτια και επιταγές εισπρακτές	Απαιτήσεις από ασφάλιστρα	537.083	890.273	507.310	859.957
Χρεώστες ασφαλιστών ληξιπρόθεσμων	Απαιτήσεις από ασφάλιστρα	94.363	77.277	55.654	55.654
Απαιτήσεις από αντασφαλιστές	Απαιτήσεις από αντασφαλιστικές δραστηριότητες	6.295.358	2.173.253	6.295.358	2.173.253
Απαιτήσεις από αντασφαλιζόμενους	Απαιτήσεις από αντασφαλιστικές δραστηριότητες	970.207	56.203	970.207	56.203
Προμήθειες και άλλα έξοδα παραγωγής	Προμήθειες και άλλα έξοδα παραγωγής επομένων χρήσεων	1.328.307	1.503.540	1.328.307	1.503.540
Απαιτήσεις κατά του Δημοσίου	Λοιπές απαιτήσεις	536.297	622.649	536.297	614.818
Δεδουλευμένοι τόκοι ομολόγων	Λοιπές απαιτήσεις	201.973	105.902	201.973	105.902
Έξοδα επόμενης χρήσης	Λοιπές απαιτήσεις	45.965	23.140	45.965	23.140
Συμμετοχές και μακροπρόθεσμες απαιτήσεις	Λοιπές απαιτήσεις	80.707	79.045	80.707	79.045
Λογαριασμοί διαχειρίσεως προκαταβολών και πιστώσεων	Λοιπές απαιτήσεις	8.657	8.857	8.657	8.857
Λοιποί χρεώστες διάφοροι	Λοιπές απαιτήσεις	379.161	653.130	400.845	688.551
Απαιτήσεις από ασφαλιστές-πράκτορες	Λοιπές απαιτήσεις	0	-22	0	-22
Μείον: Προβλέψεις επισφαλειών	Λοιπές απαιτήσεις	-150.000	-150.000	-150.000	-150.000
Σύνολο		11.461.498	8.661.492	11.337.312	8.567.435

Χρηματοοικονομικά στοιχεία χαρακτηρισμένα “Διαθέσιμα προς πώληση”:

Τα στοιχεία του ενεργητικού που έχουν χαρακτηριστεί ως διαθέσιμα προς πώληση αναλύονται στον παρακάτω πίνακα:

Αξίγραφα διαθέσιμα προς πώληση	ΟΜΙΛΟΣ		ΕΤΑΙΡΕΙΑ	
	31.12.2014	31.12.2013	31.12.2014	31.12.2013
Αμοιβαία κεφάλαια εσωτερικού	139.801	155.248	139.801	155.248
Εταιρικά ομόλογα	4.725.295	995.142	4.721.765	991.613
ΣΥΝΟΛΑ	4.865.095	1.150.390	4.861.566	1.146.861

Επίπεδα εύλογης αξίας :

Η εύλογη αξία των επενδύσεων που διαπραγματεύονται προσδιορίζεται από τις τρέχουσες χρηματιστηριακές τιμές της προσφοράς. Η εύλογη αξία των μη εισηγμένων τίτλων και άλλων χρηματοοικονομικών στοιχείων στις περιπτώσεις που η αγορά δεν είναι ενεργή, προσδιορίζεται με τεχνικές αποτίμησης. Αυτές οι τεχνικές περιλαμβάνουν τη χρήση πρόσφατων συναλλαγών που έγιναν σε καθαρά εμπορική βάση, την αναφορά στην τρέχουσα τιμή συγκρίσιμων στοιχείων που διαπραγματεύονται, με τις μεθόδους προεξοφλημένων ροών, αποτίμησης δικαιωμάτων προαίρεσης και άλλων μεθόδων αποτίμησης που χρησιμοποιούνται στην αγορά.

Όλα τα χρηματοοικονομικά στοιχεία που αποτιμώνται την εύλογη αξία κατηγοριοποιούνται στο τέλος κάθε χρήσης σε ένα από τα τρία επίπεδα εύλογης αξίας ανάλογα με το αν η αποτίμηση τους βασίζεται σε παρατηρήσιμα ή μη παρατηρήσιμα δεδομένα της αγοράς

- Επίπεδο 1: Δημοσιευόμενες τιμές αγοράς (χωρίς τροποποίηση ή αναπροσαρμογή) για χρηματοοικονομικά στοιχεία που διαπραγματεύονται σε ενεργές χρηματαγορές.

- Επίπεδο 2: Παρατηρήσιμα δεδομένα για το αποτιμώμενο στοιχείο ενεργητικού και παθητικού πέραν των τιμών του επιπέδου 1, όπως τιμές διαπραγμάτευσης για παρόμοια προϊόντα, τιμές διαπραγμάτευσης σε μη ενεργές αγορές ή λοιπά στοιχεία που είτε είναι παρατηρήσιμα ή μπορούν να υποστηριχθούν από παρατηρήσιμα στοιχεία (για παράδειγμα τιμές που προκύπτουν από παρατηρήσιμα δεδομένα), για σχεδόν τη συνολική διάρκεια του χρηματοοικονομικού μέσου.

- Επίπεδο 3: Στοιχεία για το αποτιμώμενο στοιχείο ενεργητικού και παθητικού που δεν βασίζονται σε παρατηρήσιμα δεδομένα αγοράς (μη παρατηρήσιμα δεδομένα). Αν για τον υπολογισμό εύλογης αξίας χρησιμοποιούνται παρατηρήσιμα δεδομένα τα οποία απαιτούν σημαντικές προσαρμογές οι οποίες βασίζονται σε μη παρατηρήσιμα δεδομένα, τότε ο υπολογισμός ανήκει στο επίπεδο 3. Το επίπεδο 3 περιλαμβάνει χρηματοοικονομικά μέσα, η αξία των οποίων προσδιορίζεται με μοντέλα αποτίμησης, προεξόφληση ταμειακών ροών και παρόμοιες τεχνικές, καθώς και προϊόντα για τα οποία ο προσδιορισμός της εύλογης αξίας απαιτεί σημαντική κρίση ή εκτίμηση από την Διοίκηση.

Τα χρηματοοικονομικά στοιχεία του Ομίλου κατηγοριοποιούνται στο ΕΠΙΠΕΔΟ 1 της ιεραρχίας της εύλογης αξίας.

«ΕΥΡΩΠΗ ΑΣΦΑΛΙΣΤΙΚΗ Α.Ε.Γ.Α.»
ΟΙΚΟΝΟΜΙΚΕΣ ΚΑΤΑΣΤΑΣΕΙΣ ΧΡΗΣΗΣ 2014

ΣΤΟΙΧΕΙΑ ΕΝΕΡΓΗΤΙΚΟΥ	ΟΜΙΛΟΣ	
	ΕΠΙΠΕΔΟ 1	ΣΥΝΟΛΟ
Χρηματοοικονομικά στοιχεία στην εύλογη αξία μέσω αποτελεσμάτων	4.404.089	4.404.089
Αξιόγραφα διαθέσιμα προς πώληση	4.861.566	4.861.566
Αξιόγραφα διακρατούμενων έως τη λήξη τους επενδύσεων	813.425	813.425

Αθήνα, 20 Μαρτίου 2015

Ο ΠΡΟΕΔΡΟΣ ΚΑΙ
ΔΙΕΥΘΥΝΩΝ
ΣΥΜΒΟΥΛΟΣ

**ΝΙΚΟΛΑΟΣ Α.
ΜΑΚΡΟΠΟΥΛΟΣ**

Αρ. Διαβ.
Ρ711938449/16.11.2006

Ο ΑΝΤΙΠΡΟΕΔΡΟΣ
ΤΟΥ Δ.Σ.

**ΜΑΥΡΟΓΑΛΟΣ-
ΦΩΤΗΣ ΣΠΥΡΙΔΩΝ-
ΣΤΑΥΡΟΣ**

Α.Δ.Τ.
Ν 340131

Ο ΑΝΑΛΟΓΙΣΤΗΣ

**ΠΑΝΑΓΙΩΤΗΣ ΑΝΤ.
ΖΑΜΠΕΛΗΣ**

Α.Δ.Τ. ΑΜ 093155
Κ3/4857
ΦΕ3631/1010/1989

Ο ΟΙΚΟΝΟΜΙΚΟΣ
ΔΙΕΥΘΥΝΤΗΣ

**ΙΩΑΝΝΗΣ Ν.
ΑΦΕΝΤΑΚΗΣ**

Α.Δ.Τ.
ΑΜ 011528