«ΕΥΡΩΠΗ ΑΣΦΑΛΙΣΤΙΚΗ
ΑΝΩΝΥΜΗ ΕΤΑΙΡΕΙΑ ΓΕΝΙΚΩΝ ΑΣΦΑΛΕΙΩΝ»

ΕΥΡΩΠΗ
ΑΣΦΑΛΙΣΤΙΚΗ

ΕΤΗΣΙΕΣ ΧΡΗΜΑΤΟΟΙΚΟΝΟΜΙΚΕΣ ΚΑΤΑΣΤΑΣΕΙΣ
ΤΟΥ ΟΜΙΛΟΥ ΚΑΙ ΤΗΣ ΜΗΤΡΙΚΗΣ ΕΤΑΙΡΕΙΑΣ
ΓΙΑ ΤΗ ΧΡΗΣΗ ΠΟΥ ΕΛΗΞΕ ΣΤΙΣ
31 ΔΕΚΕΜΒΡΙΟΥ 2016

ΠΙΝΑΚΑΣ ΠΕΡΙΕΧΟΜΕΝΩΝ

ΈΚΘΕΣΗ ΕΛΕΓΧΟΥ ΑΝΕΞΑΡΤΗΤΟΥ ΟΡΚΩΤΟΥ ΕΛΕΓΚΤΗ ΛΟΓΙΣΤΗ 4
ΕΚΘΕΣΗ ΔΙΑΧΕΙΡΙΣΗΣ ΤΟΥ ΔΙΟΙΚΗΤΙΚΟΥ ΣΥΜΒΟΥΛΙΟΥ ΤΗΣ ΑΝΩΝΥΜΗΣ ΕΤΑΙΡΕΙΑΣ «ΕΥΡΩΠΗ ΑΣΦΑΛΙΣΤΙΚΗ Α.Ε.Γ.Α.» 6
ΚΑΤΑΣΤΑΣΗ ΧΡΗΜΑΤΟΟΙΚΟΝΟΜΙΚΗΣ ΘΕΣΗΣ 24
ΚΑΤΑΣΤΑΣΗ ΣΥΝΟΛΙΚΟΥ ΕΙΣΟΔΗΜΑΤΟΣ 25
ΚΑΤΑΣΤΑΣΗ ΜΕΤΑΒΟΛΩΝ ΙΔΙΩΝ ΚΕΦΑΛΑΙΩΝ 26
ΚΑΤΑΣΤΑΣΗ ΤΑΜΙΑΚΩΝ ΡΟΩΝ 28
1. ΓΕΝΙΚΕΣ ΠΛΗΡΟΦΟΡΙΕΣ ΓΙΑ ΤΗΝ ΕΤΑΙΡΕΙΑ ΚΑΙ ΤΟΝ ΟΜΙΛΟ 29
1.1 Κανονιστικό Πλαίσιο 30
2. ΒΑΣΙΚΕΣ ΛΟΓΙΣΤΙΚΕΣ ΠΟΛΙΤΙΚΕΣ 30
2.1 Πλαίσιο κατάρτισης οικονομικών καταστάσεων εταιρείας 30
2.2 Συναλλαγές σε ξένο νόμισμα 31
2.3 Ενσώματα περιουσιακά στοιχεία 31
2.4 Επενδύσεις σε ακίνητα 33
2.5 Άυλα περιουσιακά στοιχεία 34
2.6 Επενδύσεις σε χρηματοοικονομικά στοιχεία 34
2.7 Ασφαλιστήρια συμβόλαια 36
2.8 Απαιτήσεις κατά χρεωστών ασφαλίστρων 38
2.9 Συμψηφισμός απαιτήσεων υποχρεώσεων 39
2.10 Ταμειακά Διαθέσιμα και Ισοδύναμα 39
2.11 Μετοχικό κεφάλαιο 39
2.12 Υποχρεώσεις 39
2.13 Προβλέψεις 39
2.14 Προβλέψεις για απομείωση της αξίας των χρεωστών ασφαλίστρων 40
2.15 Αποζημίωση προσωπικού λόγω εξόδου από την υπηρεσία 40
2.16 Φόροι – Αναβαλλόμενος φόρος εισοδήματος 42
2.17 Αναγνώριση εσόδων – εξόδων 43
2.18 Έσοδα-Έξοδα Επενδύσεων 44
2.19 Μισθώσεις 44
2.20 Μερίσματα 45
2.21 Απομείωση περιουσιακών στοιχείων 45
2.22 Πληροφόρηση κατά τομέα 46
2.23 Ενοποιημένες οικονομικές καταστάσεις 46
2.24 Συναλλαγές με συνδεδεμένα μέρη 46
2.25 Γεγονότα μετά την ημερομηνία αναφοράς 47
2.26 Προβλέψεις, ενδεχόμενες απαιτήσεις ή υποχρεώσεις 47
2.27 Σημαντικές λογιστικές εκτιμήσεις και παραδοχές 48
2.28 Κέρδη ανά μετοχή 48
2.29 Νέα πρότυπα , διερμηνείες και αναθεωρήσεις υφιστάμενων προτύπων 48
3. ΔΙΑΧΕΙΡΙΣΗ ΑΣΦΑΛΙΣΤΙΚΩΝ ΚΑΙ ΧΡΗΜΑΤΟΟΙΚΟΝΟΜΙΚΩΝ ΚΙΝΔΥΝΩΝ 57
3.1 Κίνδυνος Αγοράς 57
3.2 Ασφαλιστικός Κίνδυνος 59
3.3 Κίνδυνος ασφαλίστρου και αποθεματοποίησης 59
3.4 Έλεγχος Επάρκειας Αποθεμάτων 60
3.5 Καταστροφικός κίνδυνος 61
3.6 Κίνδυνος ακύρωσης ασφαλιστικής σύμβασης 62
3.7 Κίνδυνος Αντισυμβαλλομένου 62
3.8 Λειτουργικός Κίνδυνος 63
3.9 Κίνδυνος Ρευστότητας 63
3.10 Πληροφόρηση ανά τομέα 64
4. ΣΗΜΕΙΩΣΕΙΣ ΕΠΙ ΤΩΝ ΟΙΚΟΝΟΜΙΚΩΝ ΚΑΤΑΣΤΑΣΕΩΝ 66
4.1 Δεδουλευμένα Ασφάλιστρα και Συναφή Έσοδα 66
4.2 Εκχωρηθέντα Ασφάλιστρα σε Αντασφαλιστές 66
4.3 Δεδουλευμένες Προμήθειες και Έξοδα Παραγωγής 66
4.4 Μεταβολή Αποθέματος μη Δεδουλευμένων Ασφαλίστρων 67
4.5 Μεταβολή Αποθέματος λοιπών ασφαλιστικών προβλέψεων 68
4.6 Αποζημιώσεις Ασφαλισμένων 68
4.7 Τόκοι και συναφή έσοδα και έξοδα 69

4.8 Κέρδη/(Ζημιές) από χρηματοοικονομικές πράξεις 69
4.9 Λοιπά Έσοδα 69
4.10 Έξοδα λειτουργίας διάθεσης 69
4.11 Έξοδα Διοικητικής λειτουργίας 70
4.12 Λοιπά Έξοδα 70
4.13 Αμοιβές προσωπικού 70
4.14 Φόρος Εισοδήματος 71
4.15 Κέρδη ανά Μετοχή 71
4.16 Ιδιοχρησιμοποιούμενα ενσώματα πάγια στοιχεία 72
4.17 Επενδύσεις σε συνδεδεμένες επιχειρήσεις 73
4.18 Άυλα περιουσιακά στοιχεία 73
4.19 Χρηματοοικονομικά στοιχεία στην εύλογη αξία μέσω αποτελεσμάτων 73
4.20 Αξιόγραφα διαθέσιμα για πώληση 74
4.21 Αξιόγραφα διακρατουμένων έως τη λήξη τους επενδύσεων 74
4.22 Απαιτήσεις από Ασφάλιστρα 74
4.23 Απαιτήσεις από αντασφαλιστικές δραστηριότητες 75
4.24 Προμήθειες και συναφή έξοδα παραγωγής επομένων χρήσεων 75
4.25 Λοιπές Απαιτήσεις 75
4.26 Ταμείο και Ταμειακά διαθέσιμα 76
4.27 Μετοχικό Κεφάλαιο 76
4.28 Διαφορά από έκδοση μετοχών υπέρ το άρτιο 76
4.29 Λοιπά αποθεματικά 76
4.30 Υποχρεώσεις προς ασφαλιστές πράκτορες και συνεργάτες πωλήσεων 77
4.31 Υποχρεώσεις από αντασφαλιστικές δραστηριότητες 77
4.32 Προβλέψεις για παροχές στους εργαζομένους 78
4.33 Προμηθευτές και λοιπές υποχρεώσεις 79
4.34 Αναβαλλόμενος φόρος εισοδήματος 79
4.35 Ασφαλιστικές προβλέψεις 80
4.36 Συναλλαγές, απαιτήσεις και υποχρεώσεις προς συνδεδεμένα Πρόσωπα. 80
5. ΛΟΙΠΕΣ ΓΝΩΣΤΟΠΟΙΗΣΕΙΣ 81
5.1 Γεγονότα μετά την ημερομηνία των οικονομικών καταστάσεων 81
5.2 Επίδικες ή υπό διαιτησία αποφάσεις. 81
5.3 Αναταξινόμιση κονδυλίων 81
5.4 Γνωστοποιήσεις Χρηματοοικονομικών μέσων 83
5.5 Ενδεχόμενες απαιτήσεις / υποχρεώσεις 86
6. ΣΤΟΙΧΕΙΑ ΚΑΙ ΠΛΗΡΟΦΟΡΙΕΣ ΓΙΑ ΤΗΝ ΠΕΡΙΟΔΟ 01.01.2016 – 31.12.2016 87

ΈΚΘΕΣΗ ΕΛΕΓΧΟΥ ΑΝΕΞΑΡΤΗΤΟΥ ΟΡΚΩΤΟΥ ΕΛΕΓΚΤΗ ΛΟΓΙΣΤΗ

Προς τους Μετόχους της Εταιρείας «ΕΥΡΩΠΗ ΑΣΦΑΛΙΣΤΙΚΗ Α.Ε.Γ.Α.»

Έκθεση επί των Εταιρικών και Ενοποιημένων Οικονομικών Καταστάσεων

Ελέγξαμε τις συνημμένες εταιρικές και τις ενοποιημένες οικονομικές καταστάσεις της «ΕΥΡΩΠΗ ΑΣΦΑΛΙΣΤΙΚΗ Α.Ε.Γ.Α.», οι οποίες αποτελούνται από την εταιρική και ενοποιημένη κατάσταση οικονομικής θέσης της 31ης Δεκεμβρίου 2016, τις εταιρικές και ενοποιημένες καταστάσεις συνολικού εισοδήματος, μεταβολών ιδίων κεφαλαίων και ταμειακών ροών της χρήσεως που έληξε την ημερομηνία αυτή, καθώς και περίληψη σημαντικών λογιστικών αρχών και μεθόδων και λοιπές επεξηγηματικές πληροφορίες.

Ευθύνη της Διοίκησης για τις Εταιρικές και Ενοποιημένες Οικονομικές Καταστάσεις

Η διοίκηση έχει την ευθύνη για την κατάρτιση και εύλογη παρουσίαση αυτών των εταιρικών και ενοποιημένων χρηματοοικονομικών καταστάσεων σύμφωνα με τα Διεθνή Πρότυπα Χρηματοοικονομικής Αναφοράς, όπως αυτά έχουν υιοθετηθεί από την Ευρωπαϊκή Ένωση, όπως και για εκείνες τις εσωτερικές δικλίδες, που η διοίκηση καθορίζει ως απαραίτητες, ώστε να καθίσταται δυνατή η κατάρτιση εταιρικών και ενοποιημένων χρηματοοικονομικών καταστάσεων απαλλαγμένων από ουσιώδη ανακρίβεια, που οφείλεται είτε σε απάτη είτε σε λάθος.

Ευθύνη του Ελεγκτή

Η δική μας ευθύνη είναι να εκφράσουμε γνώμη επί αυτών των εταιρικών και ενοποιημένων χρηματοοικονομικών καταστάσεων με βάση τον έλεγχό μας. Διενεργήσαμε τον έλεγχό μας σύμφωνα με τα Διεθνή Πρότυπα Ελέγχου, πού έχουν ενσωματωθεί στην Ελληνική Νομοθεσία (ΦΕΚ/Β΄/2848/23.10.2012). Τα πρότυπα αυτά απαιτούν να συμμορφωνόμαστε με κανόνες δεοντολογίας, καθώς και να σχεδιάζουμε και διενεργούμε τον έλεγχο με σκοπό την απόκτηση εύλογης διασφάλισης για το εάν οι εταιρικές και ενοποιημένες χρηματοοικονομικές καταστάσεις είναι απαλλαγμένες από ουσιώδη ανακρίβεια. Ο έλεγχος περιλαμβάνει τη διενέργεια διαδικασιών για την απόκτηση ελεγκτικών τεκμηρίων, σχετικά με τα ποσά και τις γνωστοποιήσεις στις εταιρικές και τις ενοποιημένες χρηματοοικονομικές καταστάσεις. Οι επιλεγόμενες διαδικασίες βασίζονται στην κρίση του ελεγκτή περιλαμβανομένης της εκτίμησης των κινδύνων ουσιώδους ανακρίβειας των εταιρικών και ενοποιημένων χρηματοοικονομικών καταστάσεων, που οφείλεται είτε σε απάτη είτε σε λάθος. Κατά τη διενέργεια αυτών των εκτιμήσεων κινδύνου, ο ελεγκτής εξετάζει τις εσωτερικές δικλίδες που σχετίζονται με την κατάρτιση και εύλογη παρουσίαση των εταιρικών και ενοποιημένων χρηματοοικονομικών καταστάσεων της εταιρείας, με σκοπό το σχεδιασμό ελεγκτικών διαδικασιών κατάλληλων για τις περιστάσεις, αλλά όχι με σκοπό την έκφραση γνώμης επί της αποτελεσματικότητας των εσωτερικών δικλίδων της εταιρείας. Ο έλεγχος περιλαμβάνει

επίσης την αξιολόγηση της καταλληλότητας των λογιστικών αρχών και μεθόδων που χρησιμοποιήθηκαν και του εύλογου των εκτιμήσεων που έγιναν από τη διοίκηση, καθώς και αξιολόγηση της συνολικής παρουσίασης των εταιρικών και ενοποιημένων χρηματοοικονομικών καταστάσεων.

Πιστεύουμε ότι τα ελεγκτικά τεκμήρια που έχουμε συγκεντρώσει είναι επαρκή και κατάλληλα για τη θεμελίωση της ελεγκτικής μας γνώμης.

Γνώμη

Κατά τη γνώμη μας, οι συνημμένες εταιρικές και ενοποιημένες χρηματοοικονομικές καταστάσεις παρουσιάζουν εύλογα, από κάθε ουσιώδη άποψη, την οικονομική θέση της «ΕΥΡΩΠΗ ΑΣΦΑΛΙΣΤΙΚΗ Α.Ε.Γ.Α.» και της θυγατρικής αυτής κατά την 31η Δεκεμβρίου 2016 και τη χρηματοοικονομική τους επίδοση και τις ταμειακές τους ροές για τη χρήση που έληξε την ημερομηνία αυτή σύμφωνα με τα Διεθνή Πρότυπα Χρηματοοικονομικής Αναφοράς, όπως αυτά έχουν υιοθετηθεί από την Ευρωπαϊκή Ένωση.

Αναφορά επί Άλλων Νομικών και Κανονιστικών Θεμάτων

Λαμβάνοντας υπόψη ότι η διοίκηση έχει την ευθύνη για την κατάρτιση της Έκθεσης Διαχείρισης του Διοικητικού Συμβουλίου και της Δήλωσης Εταιρικής Διακυβέρνησης που περιλαμβάνεται στην έκθεση αυτή, κατ' εφαρμογή των διατάξεων της παραγράφου 5 του άρθρου 2 (μέρος Β) του Ν. 4336/2015, σημειώνουμε ότι:

α) Στην Έκθεση Διαχείρισης του Διοικητικού Συμβουλίου περιλαμβάνεται δήλωση εταιρικής διακυβέρνησης, η οποία παρέχει τα πληροφοριακά στοιχεία που ορίζονται στο άρθρο 43ΒΒ του Κωδ. Ν. 2190/1920.

β) Κατά τη γνώμη μας η Έκθεση Διαχείρισης του Διοικητικού Συμβουλίου έχει καταρτισθεί σύμφωνα με τις ισχύουσες νομικές απαιτήσεις των άρθρων 43α και 107Α και της παραγράφου 1 (περιπτώσεις γ' και δ') του άρθρου 43ΒΒ του Κωδ. Ν. 2190/1920 και το περιεχόμενο αυτής αντιστοιχεί με τις συνημμένες εταιρικές και ενοποιημένες χρηματοοικονομικές καταστάσεις της χρήσης που έληξε την 31η Δεκεμβρίου 2016.

γ) Με βάση τη γνώση που αποκτήσαμε κατά το έλεγχό μας, για την Εταιρεία «ΕΥΡΩΠΗ ΑΣΦΑΛΙΣΤΙΚΗ Α.Ε.Γ.Α.» και το περιβάλλον της, δεν έχουμε εντοπίσει ουσιώδεις ανακρίβειες στην Έκθεση Διαχείρισης του Διοικητικού της Συμβουλίου.

BDO

Αγ. Παρασκευή, 7 Απριλίου 2017
Ο Ορκωτός Ελεγκτής Λογιστής

BDO Ορκωτοί Ελεγκτές Α.Ε.
Λ. Μεσογείων 449, Αγ. Παρασκευή
ΑΜ ΣΟΕΛ: 173

Ευάγγελος Παγώνης
ΑΜ ΣΟΕΛ: 14211

ΕΚΘΕΣΗ ΔΙΑΧΕΙΡΙΣΗΣ ΤΟΥ ΔΙΟΙΚΗΤΙΚΟΥ ΣΥΜΒΟΥΛΙΟΥ ΤΗΣ ΑΝΩΝΥΜΗΣ ΕΤΑΙΡΕΙΑΣ «ΕΥΡΩΠΗ ΑΣΦΑΛΙΣΤΙΚΗ Α.Ε.Γ.Α.»

ΕΠΙ ΤΩΝ ΕΝΟΠΟΙΗΜΕΝΩΝ ΟΙΚΟΝΟΜΙΚΩΝ ΚΑΤΑΣΤΑΣΕΩΝ ΚΑΙ ΤΗΣ ΜΗΤΡΙΚΗΣ ΕΤΑΙΡΕΙΑΣ ΓΙΑ ΤΗ ΧΡΗΣΗ 1.1. - 31.12.2016

Κύριοι Μέτοχοι,

Σύμφωνα με τα προβλεπόμενα στο άρθρο 135 του Κ.Ν. 2190/1920, σας παρουσιάζουμε την παρούσα έκθεση για τα πεπραγμένα της χρήσης 2016 για την «ΕΥΡΩΠΗ ΑΣΦΑΛΙΣΤΙΚΗ Α.Ε.Γ.Α.» (η «Εταιρεία») και σας υποβάλλουμε προς έγκριση τις Ετήσιες Οικονομικές Καταστάσεις οι οποίες συντάχθηκαν σύμφωνα με τα Διεθνή Πρότυπα Χρηματοοικονομικής Αναφοράς (Δ.Π.Χ.Α.) όπως αυτά έχουν υιοθετηθεί από την Ευρωπαϊκή Ένωση.

Με παρουσία από το 1985 στην Ελληνική Ασφαλιστική Αγορά, η ΕΥΡΩΠΗ Ασφαλιστική τοποθετήθηκε στρατηγικά στην ιδιωτική ασφάλιση δίνοντας έμφαση στους μεγάλους εμπορικούς και βιομηχανικούς κινδύνους, καθώς και σε καλύψεις που αφορούν τις Εγγυήσεις, τις Μεταφορές και τα μεγάλα Έργα ενώ τα τελευταία χρόνια έχει ενισχύσει την παρουσία της σε δύο ακόμα κατηγορίες ασφάλισης, των Μικρομεσαίων Επιχειρήσεων και της Αστικής Ευθύνης Αυτοκινήτων. Η Εταιρεία εδρεύει στην Αθήνα και το μοναδικό υποκατάστημά της βρίσκεται στην Θεσσαλονίκη.

Η φερεγγυότητα και η αξιοπιστία είναι τα δυο κυρίαρχα στοιχεία στα οποία η ΕΥΡΩΠΗ Ασφαλιστική βασίζει την παρουσία της στην ασφαλιστική αγορά και ως συγγενής Εταιρεία της Εθνικής Ασφαλιστικής συνεχίζει να κερδίζει μερίδια αγοράς καθώς και την εμπιστοσύνη των ασφαλισμένων της.

Σύμφωνα με το ν.4364/2016 και τον κατ' εξουσιοδότηση Κανονισμό 2015/35 η Εταιρεία είναι υπόχρεη στον υπολογισμό της κεφαλαιακής της φερεγγυότητας. Η συχνότητα αναφοράς του SCR-MCR είναι τριμηνιαία ώστε να εναρμονίζεται με τις εποπτικές αναφορές του Πυλώνα ΙΙΙ (QRTs). Τα «Αποτελέσματα Κεφαλαιακής Επάρκειας» κοινοποιούνται στην Τράπεζα της Ελλάδος που είναι η εποπτική αρχή όλων των ασφαλιστικών εταιρειών.
Για το τέταρτο τρίμηνο του 2016 το απαιτούμενο κεφάλαιο φερεγγυότητας για την Εταιρεία ανήλθε στα 4.391.047 ευρώ και ο δείκτης φερεγγυότητας ανήλθε σε 198,11% ενώ ο ελάχιστος δείκτης φερεγγυότητας ανήλθε σε 222,25% .

1. Εταιρική Διακυβέρνηση - Επιχειρησιακή Οργάνωση

Πρωτοπόρος στις κανονιστικές αλλαγές τις τελευταίας 5ετίας, η ΕΥΡΩΠΗ Ασφαλιστική έχει διαμορφώσει το πλαίσιο Εταιρικής Διακυβέρνησης της, σύμφωνα με το Πλαίσιο Φερεγγυότητα ΙΙ, το οποίο τέθηκε σε ισχύ με την ψήφιση του Ν.Δ. 4364/2016 την 5η Φεβρουαρίου 2016.Συνεπώς η Εταιρεία από τις 29 Μαρτίου 2016 διατηρεί «Πλαίσιο Εταιρικής

Διακυβέρνησης» εγκεκριμένο από το πρακτικό του Διοικητικού Συμβουλίου υπ' αριθμόν 9 στις 29/03/2016 το οποίο αναθεωρήθηκε με το υπ' αριθμόν 17 πρακτικό Διοικητικού Συμβουλίου στις 17/10/2016 και αναρτάται στην ιστοσελίδα της Εταιρείας.
Από την επισκόπηση του εν ισχύ Πλαισίου Εταιρικής Διακυβέρνησης της Εταιρείας που πραγματοποιήθηκε από την Μονάδα του Εσωτερικού Ελέγχου κατά την διάρκεια του 2016 δεν διαπιστώθηκαν σημαντικές παραλήψεις.

Κατά την διάρκεια του 2016 και δεδομένων των απαιτήσεων του Πλαισίου Φερεγγυότητας ΙΙ, η Εταιρεία προχώρησε σε αναδιάρθρωση της οργανωτικής της δομής με πλήρη στελέχωση των τεσσάρων βασικών λειτουργιών της Εταιρείας (Εσωτερικός Έλεγχος, Κανονιστική Συμμόρφωση, Διαχείριση Κινδύνων, Αναλογιστική) με έμπειρα και αξιόλογα στελέχη της ασφαλιστικής αγοράς ικανά να ανταπεξέλθουν πλήρως στις απαιτήσεις του νέου θεσμικού Πλαισίου.

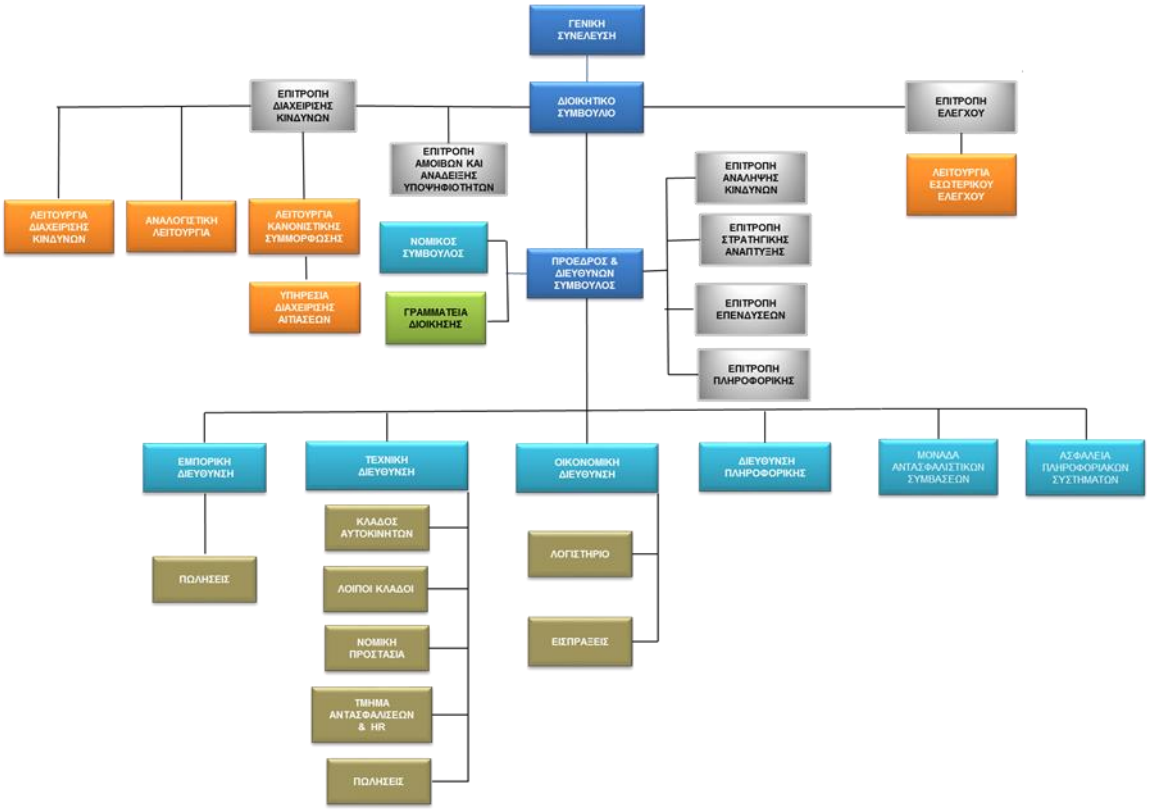

Επιπλέον δόθηκε μεγάλη έμφαση στην ορθή λειτουργία και στελέχωση των Επιτροπών Διοίκησης που απαρτίζονται από την Επιτροπή Ελέγχου , την Επιτροπή Διαχείρισης Κινδύνων και την Επιτροπή Ανάδειξης Υποψηφιοτήτων και Αμοιβών .

Επιτροπή Ελέγχου

Η Επιτροπή Ελέγχου «Ε.Ε.», εκλέγεται από τη Γενική Συνέλευση «Γ.Σ.», της Εταιρείας με απώτερο σκοπό την υποστήριξη του Δ.Σ. στη διαρκή παρακολούθηση και αξιολόγηση της επάρκειας και αποτελεσματικότητας του Συστήματος Εσωτερικού Ελέγχου «Σ.Ε.Ε.». Επίσης έχει ως σκοπό την επιβεβαίωση και προώθηση αξιόπιστων χρηματοοικονομικών πληροφοριών προς τους έχοντες νόμιμα συμφέροντα στην Εταιρεία (stakeholders) καθώς και τη διασφάλιση της αποτελεσματικής λειτουργίας της Εταιρείας, σύμφωνα με τα σχετικά στοιχεία και πληροφορίες που περιλαμβάνονται στις αναφορές/εκθέσεις της Λειτουργίας Εσωτερικού Ελέγχου «Λ.Ε.Ε.», τις διαπιστώσεις και παρατηρήσεις των εξωτερικών ελεγκτών, καθώς και τυχόν πορισμάτων ελέγχου των εποπτικών αρχών

Επιτροπή Διαχείρισης Κινδύνων

Η Επιτροπή Διαχείρισης Κινδύνων (Risk Committee), «Επιτροπή», έχει ως σκοπό την αξιολόγηση και έγκριση όλων των στρατηγικών αποφάσεων που αφορούν στην αναγνώριση και ανάλυση κινδύνων, καθώς και στην ανάπτυξη αποτελεσματικών συστημάτων μέτρησης και διαχείρισης όλων των μορφών κινδύνου. Επιπροσθέτως στον σκοπό της συμπεριλαμβάνεται και ο καθορισμός της διάθεσης ανάληψης κινδύνων (risk appetite) και της δομής της διαχείρισης κινδύνων (risk management structure).

Η Επιτροπή έχει ιδιαίτερα σημαντικό ρόλο στην επαρκή και αποτελεσματική διαχείριση κινδύνων με γνώμονα τη διατήρηση της σταθερότητας και συνέχειας των εργασιών τής Εταιρείας, ώστε να καλύπτονται αποτελεσματικά όλες οι μορφές κινδύνων, περιλαμβανομένου του λειτουργικού, και να διασφαλίζεται ο ενοποιημένος έλεγχός τους και η εξειδικευμένη αντιμετώπισή τους.

Επιτροπή Ανάδειξης Υποψηφιοτήτων και Αμοιβών

Η Επιτροπή Ανάδειξης Υποψηφιοτήτων και Αμοιβών έχει συσταθεί με σκοπό α) τη δημιουργία των αναγκαίων προϋποθέσεων για την εξασφάλιση της ομαλής διαδοχής και της συνέχειας του Διοικητικού Συμβουλίου β) την υποστήριξη του Δ.Σ. στην επιλογή των κατάλληλων βασικών προσώπων βάσει του ν.4364/2016 και γ) την εισήγηση προς το Δ.Σ. της πολιτικής αποδοχών της Εταιρείας.

Σχετικά με την ανάδειξη υποψήφιων μελών του Δ.Σ., η Επιτροπή προσδιορίζει τα κριτήρια και τις διαδικασίες επιλογής υποψηφίων μελών του Δ.Σ., των Υπευθύνων Προσώπων (και λοιπών υπευθύνων προσώπων) για την άσκηση των βασικών λειτουργιών της Εταιρείας και αξιολογεί την υφιστάμενη ισορροπία προσόντων, γνώσεων και εμπειρίας στο Δ.Σ. με στόχο την ανάδειξη υποψηφιοτήτων για την πλήρωση κενών θέσεων.

Αναφορικά με την Πολιτική Αποδοχών, λαμβάνει υπ' όψιν της τα συμφέροντα των Μετόχων, προκειμένου να διαμορφώσει την προτεινομένη πολιτική κατά τρόπο συνετό και αντικειμενικό. Η πολιτική αποδοχών είναι σύμφωνη με τις αξίες, την επιχειρησιακή στρατηγική, τους στόχους και γενικότερα τα μακροπρόθεσμα συμφέροντα της Εταιρείας και

εγκρίνεται από το Διοικητικό Συμβούλιο. Προωθεί την αποτελεσματική διαχείριση των κινδύνων, αποθαρρύνει την υπερβολική ανάληψη τους και αποτρέπει ή ελαχιστοποιεί την εμφάνιση καταστάσεων συγκρούσεως συμφερόντων.
Επίσης συσχετίζει τις αποδοχές των εργαζομένων της Εταιρείας με τους κινδύνους που αναλαμβάνουν και διαχειρίζονται. Για τη δημιουργία μίας αντικειμενικής πολιτικής αποδοχών απαιτείται η αξιολόγηση των θέσεων εργασίας. Αυτό επιτυγχάνεται με την εφαρμογή αναλύσεως, περιγραφής και αξιολόγησης των θέσεων εργασίας οι οποίες βασίζονται στο Οργανόγραμμα και τον Εσωτερικό Κανονισμό Λειτουργίας της Εταιρείας.

Η Επιτροπή Αποδοχών εκφέρει ανεξάρτητη γνώμη, εισηγούμενη στο Διοικητικό Συμβούλιο της Εταιρείας για την πολιτική αποδοχών, τις αποδοχές κατόχων συγκεκριμένων θέσεων εργασίας καθώς και την εφαρμογή τους στην Εταιρεία. Το Διοικητικό Συμβούλιο της Εταιρείας εγκρίνει την πολιτική αποδοχών και επιβλέπει την εφαρμογή των πολιτικών, των πρακτικών και των διαδικασιών υλοποιήσεώς τους. Η τελική ευθύνη για την τήρηση των εθνικών διατάξεων εναπόκειται στην ίδια της Εταιρεία.

Πέραν των επιτροπών του Διοικητικού συμβουλίου έχουν συσταθεί και οι λοιπές επιτροπές (Επιτροπή Επενδύσεων, Πληροφορικής, Ανάληψής Κινδύνων και Ανάπτυξης Πωλήσεων) που επικουρούν στην καθημερινή λειτουργία και στην διαχείριση των πόρων της Εταιρείας.

Επιτροπή Επενδύσεων

Η Επιτροπή Επενδύσεων υποστηρίζει τη Διοίκηση στην παρακολούθηση και διαχείριση της διάρθρωσης του Ενεργητικού και του Παθητικού και είναι υπεύθυνη για την ανάπτυξη και εφαρμογή στρατηγικής διαχείρισης Ενεργητικού Παθητικού η οποία να ανταποκρίνεται στους επιχειρηματικούς στόχους της Εταιρείας, την παρακολούθηση της διάρθρωσης των στοιχείων του ενεργητικού, των υποχρεώσεων και των πηγών χρηματοδότησης της Εταιρείας και υποβολή συστάσεων για τη βελτίωσή τους, την αξιολόγηση των κινδύνων αγοράς και ρευστότητας, την υποστήριξη σε θέματα τιμολόγησης, και την αξιολόγηση των επιπτώσεων που πηγάζουν από πιθανές μεταβολές της αγοράς.

Επιτροπή Πληροφορικής

Η Επιτροπή Πληροφορικής, εφεξής «Επιτροπή», έχει ως σκοπό την παροχή συμβουλών προς το Διοικητικό Συμβούλιο που συνήθως αποτελείται από εμπειρογνώμονες οι οποίοι παρέχουν καθοδήγηση σχετικά με βασικά θέματα. Η Επιτροπή εξετάζει, παρακολουθεί και δίνει προτεραιότητα σε μεγάλα έργα πληροφορικής από λειτουργική άποψη. Η Επιτροπή βοηθά στο να διασφαλιστεί ότι η στρατηγική πληροφορικής είναι ευθυγραμμισμένη με τους στρατηγικούς στόχους της Εταιρείας

Επιτροπή Ανάληψης Κινδύνων

Η Επιτροπή Ανάληψης Κινδύνων έχει ως σκοπό την αξιολόγηση του τρόπου, των μέσων και παραμέτρων ανάληψης κινδύνων σε όλους τους Κλάδους, την υποβολή προτάσεων τροποποίησης των διαδικασιών και παραμέτρων ανάληψης κινδύνου με σκοπό την βελτίωση των αποτελεσμάτων της εταιρείας και τον περιορισμό των ζημιών, την γενική αξιολόγηση της λειτουργίας και την ευρύτερη εποπτεία των κλάδων, την αξιολόγηση της επάρκειας των στελεχών στην ανάληψη κινδύνων και την τυχόν εξεύρεση νέων στελεχών, εφόσον απαιτείται, την αξιολόγηση των συνεργατών - διαμεσολαβητών και την έγκριση έναρξης και διακοπής συνεργασίας με τους διαμεσολαβητές καθώς και την έγκριση οδηγιών, εγκυκλίων και λοιπών εγγράφων και εντύπων προς το δίκτυο.

Επιτροπή Ανάπτυξης Πωλήσεων

Η Επιτροπή Ανάπτυξης Πωλήσεων έχει ως σκοπό την αξιολόγηση του τρόπου και των μέσων προώθησης των πωλήσεων και την υποβολή προτάσεων δημιουργίας νέων προϊόντων με σκοπό την ανάπτυξη των εργασιών και την κερδοφορία της εταιρείας, την ευρύτερη εποπτεία του κλάδου πωλήσεων της εταιρείας, την αξιολόγηση της επάρκειας των στελεχών πωλήσεων και την εξεύρεση νέων στελεχών, την αξιολόγηση και έγκριση επιλογής νέων συνεργατών – διαμεσολαβητών, την έγκριση διακοπής συνεργασίας με ήδη συνεργαζόμενους με την εταιρεία διαμεσολαβητές καθώς και την έγκριση οδηγιών, εγκυκλίων και λοιπών εγγράφων και εντύπων προς το δίκτυο.

Επιπλέον ολοκληρώθηκε η καταγραφή και η έγκριση των κυριότερων Πολιτικών και Διαδικασιών που ακολουθεί η Εταιρεία.

Ακολουθώντας συντηρητική επενδυτική πολιτική η ΕΥΡΩΠΗ Ασφαλιστική έχει καταφέρει να μειώσει στα ελάχιστα επίπεδα τον κίνδυνο αγοράς, ενώ επιλέγοντας τις κατάλληλες αντασφαλιστικές συμβάσεις πέτυχε την μείωση του ασφαλιστικού κινδύνου και του κινδύνου αντισυμβαλλομένου. Επιπλέον, η συνέπεια που τηρείται από την Εταιρεία όσο αφορά τις υποβολές στην Εποπτική Αρχή έχει σχεδόν εκμηδενίσει τον κανονιστικό κίνδυνο.

Συστήματα Εσωτερικού Ελέγχου και Διαχείρισης Κινδύνων της Εταιρείας σε σχέση με τη διαδικασία σύνταξης των οικονομικών καταστάσεων

Το Σύστημα Εσωτερικού Ελέγχου αποτελείται από ελεγκτικούς μηχανισμούς και διαδικασίες και εν γένει ένα σύνολο δικλείδων ασφαλείας οι οποίες καλύπτουν το σύνολο των δραστηριοτήτων της Εταιρείας με σκοπό την αποτελεσματική και ασφαλή λειτουργία της. Μέσω του Συστήματος Εσωτερικού Ελέγχου διασφαλίζεται η συνεπής υλοποίηση της επιχειρησιακής στρατηγικής με αποτελεσματική χρήση των διαθέσιμων πόρων, η αναγνώριση και αντιμετώπιση όλων των κινδύνων που αναλαμβάνονται, η διασφάλιση της πληρότητας και της αξιοπιστίας των στοιχείων και πληροφοριών που απαιτούνται για τον

ακριβή και έγκαιρο προσδιορισμό της χρηματοοικονομικής καταστάσεως της Εταιρείας και την παραγωγή αξιόπιστων οικονομικών καταστάσεων, η συμμόρφωση με το ισχύον κανονιστικό πλαίσιο και τους εσωτερικούς κανονισμούς, η πρόληψη και αποφυγή λανθασμένων ενεργειών που θα μπορούσαν να θέσουν σε κίνδυνο τη φήμη και τα συμφέροντα της Εταιρείας, των Μετόχων και των ασφαλισμένων, η αποτελεσματική λειτουργία των συστημάτων πληροφορικής για την υποστήριξη της επιχειρησιακής στρατηγικής και την ασφαλή διακίνηση, επεξεργασία και αποθήκευση των κρίσιμων επιχειρησιακών πληροφοριών.

Η αξιολόγηση της επάρκειας και αποτελεσματικότητας του Συστήματος Εσωτερικού Ελέγχου της Εταιρείας πραγματοποιείται:

1. Σε συνεχή βάση από τη Λειτουργία Εσωτερικού Ελέγχου της Εταιρείας, μέσω των ελέγχων που διενεργούνται. Το πρόγραμμα ελέγχων της Λειτουργίας Εσωτερικού Ελέγχου βασίζεται στην ιεράρχηση των περιοχών ελέγχου με την αναγνώριση και αξιολόγηση των κινδύνων και των ειδικών παραγόντων που σχετίζονται με αυτές, με απώτερο σκοπό τη διασφάλιση της αξιοπιστίας των οικονομικών καταστάσεων.
2. Η Επιτροπή Ελέγχου του Διοικητικού Συμβουλίου εγκρίνει το πρόγραμμα ελέγχων και ενημερώνεται σε τριμηνιαία βάση για την εφαρμογή του, για τα κύρια συμπεράσματα των ελέγχων και για την εφαρμογή των συστάσεων των ελέγχων και ενημερώνει σχετικά το Διοικητικό Συμβούλιο.
3. Σε συνεχή βάση από τη Λειτουργία Κανονιστικής Συμμόρφωσης της Εταιρείας, μέσω των προληπτικών ελέγχων που διενεργούνται.

Η Επιτροπή Ελέγχου του Διοικητικού Συμβουλίου προβαίνει σε ετήσια αξιολόγηση του Συστήματος Εσωτερικού Ελέγχου, με βάση τα σχετικά στοιχεία και πληροφορίες της Λειτουργίας Εσωτερικού Ελέγχου, τις διαπιστώσεις και παρατηρήσεις της Λειτουργίας Κανονιστικής Συμμόρφωσης, καθώς και των Εποπτικών Αρχών.

Η Εταιρεία διαθέτει επαρκώς τεκμηριωμένη Πολιτική και Διαδικασίες για τη λογιστική απεικόνιση των οικονομικών γεγονότων και την δημοσιοποίησή τους.

Το λογιστικό σύστημα της Εταιρείας υποστηρίζεται από εξειδικευμένα πληροφοριακά συστήματα, τα οποία έχουν προσαρμοσθεί στις επιχειρησιακές απαιτήσεις της Εταιρείας.

Έχουν καθορισθεί διαδικασίες ελέγχου και λογιστικών συμφωνιών προκειμένου να διασφαλίζονται η ορθότητα και η νομιμότητα των καταχωρίσεων στα λογιστικά βιβλία καθώς και η πληρότητα και εγκυρότητα των οικονομικών καταστάσεων.

Επιπλέον για τη διασφάλιση της ανεξαρτησίας του τακτικού ελέγχου των οικονομικών καταστάσεων της Εταιρείας, το Διοικητικό Συμβούλιο ακολουθεί συγκεκριμένη πολιτική και διαδικασία για τη διαμόρφωση εισηγήσεως προς τη Γενική Συνέλευση για την εκλογή τακτικού ελεγκτή.

Η Επιτροπή Ελέγχου του Διοικητικού Συμβουλίου επιβλέπει, αξιολογεί και εγκρίνει τις διαδικασίες καταρτίσεως, σύμφωνα με τα ισχύοντα ελεγκτικά πρότυπα, των περιοδικών και ετήσιων οικονομικών καταστάσεων της Εταιρείας και εξετάζει τις εκθέσεις των εξωτερικών

ελεγκτών για θέματα αποκλίσεων από τις τρέχουσες λογιστικές πρακτικές, ώστε να διασφαλίζεται ότι οι κίνδυνοι χρηματοοικονομικής πληροφόρησης ποσοτικοποιούνται και αξιολογούνται αντίστοιχα.

Ο Υπεύθυνος Εσωτερικού Ελέγχου συμβάλλει στην αξιολόγηση της επάρκειας και αποτελεσματικότητας του Σ.Ε.Ε. της Εταιρείας, σύμφωνα με το πρόγραμμα ελέγχων που θα υλοποιήσει, καθώς και για την αποτελεσματικότητα και τον βαθμό πιστής εφαρμογής των διαδικασιών υπολογισμού των ασφαλιστικών υποχρεώσεων, καθώς και των διαδικασιών διαχείρισης κινδύνων, ασφαλιστικών ή μη.

ΣΥΣΤΗΜΑ ΔΙΑΧΕΙΡΙΣΗΣ ΕΤΑΙΡΙΚΩΝ ΚΙΝΔΥΝΩΝ

Η Ευρώπη έχει θέσει σε πλήρη Λειτουργία την Μονάδα Διαχείρισης Κινδύνων καθώς και την Επιτροπή Διαχείρισης Κινδύνων οι οποίες υποστηρίζουν τη Διοίκηση στη λήψη στρατηγικών αποφάσεων με τον εντοπισμό, την αξιολόγηση την επικοινωνία και την αντιμετώπιση των εταιρικών κινδύνων, συμπεριλαμβάνοντας όλα τα στρατηγικά, επιχειρησιακά και οργανωτικά μέτρα ελέγχου και παρακολούθησης που χρησιμοποιούνται στη διαχείριση κινδύνων. Η Αξιολόγηση Κινδύνων (Risk Assessment) αποτελεί μία δομημένη διεργασία όσον αφορά την αναγνώριση, ανάλυση, αποτίμηση και την αντιμετώπιση των επιχειρηματικών κινδύνων, με στόχο τη λήψη βέλτιστων αποφάσεων από τα αρμόδια όργανα της Εταιρείας για τη διαχείριση και αντιμετώπισή τους και την παρακολούθηση υλοποίησης των σχετικών μέτρων.

Στο πλαίσιο εφαρμογής του συστήματος Διαχείρισης Εταιρικών Κινδύνων, καθορίζεται η στρατηγική για την παρακολούθηση, ανταπόκριση και διαχείριση των εταιρικών κινδύνων, με απώτερο στόχο:

- Τη διαμόρφωση της στρατηγικής ανάληψης πάσης μορφής κινδύνων και διαχείρισης κεφαλαίων που ανταποκρίνεται στους επιχειρηματικούς στόχους της ασφαλιστικής επιχείρησης και στην επάρκεια των διαθέσιμων πόρων σε τεχνικά μέσα και προσωπικό,
- Τη δημιουργία πλαισίου Διαχείρισης Κινδύνων που θα περιλαμβάνει τις αρχές που πρέπει να διέπουν τη διαχείριση των κινδύνων ως προς την αναγνώριση, πρόβλεψη, μέτρηση, παρακολούθηση, έλεγχο και αντιμετώπισή τους, σε συνέπεια με την εκάστοτε ισχύουσα επιχειρηματική στρατηγική και την επάρκεια των διαθέσιμων πόρων.
- Την ανάπτυξη εσωτερικού συστήματος διαχείρισης κινδύνων και την ενσωμάτωσή του στη διαδικασία λήψης των επιχειρηματικών αποφάσεων που αφορούν ζητήματα όπως η εισαγωγή νέων προϊόντων και υπηρεσιών, η προσαρμοσμένη ανάλογα με τον κίνδυνο τιμολόγηση προϊόντων και υπηρεσιών, καθώς και ο υπολογισμός της αποδοτικότητας και της κατανομής κεφαλαίων σε συνάρτηση με τον κίνδυνο στις δραστηριότητες και στις μονάδες της ασφαλιστικής επιχείρησης.
- Τον ακριβή προσδιορισμό των κατώτατων ορίων ανοχής, των ασφαλιστικών υποχρεώσεων και των αναγκών σε κεφάλαια που σχετίζονται με το είδος και το μέγεθος των ασφαλιστικών κινδύνων,

- Την ενημέρωση του Δ.Σ. σχετικά με τους σημαντικότερους κινδύνους που έχει αναλάβει η επιχείρηση και τη διαβεβαίωση της αποτελεσματικής αντιμετώπισής τους,
- Τη διενέργεια τουλάχιστον ετήσιων προσομοιώσεων καταστάσεων κρίσης (stress tests) για τους ασφαλιστικούς κινδύνους και την επάρκεια των τεχνικών προβλέψεων καθώς και για τους λοιπούς κινδύνους αγοράς, πιστωτικό, ρευστότητας και λειτουργικό,
- Την εισήγηση στο Δ.Σ. διορθωτικών ενεργειών σε περίπτωση που διαπιστωθεί αδυναμία υλοποίησης της στρατηγικής που έχει διαμορφωθεί για τη διαχείριση κινδύνων της επιχείρησης, ή αποκλίσεις ως προς την εφαρμογή της

2. Οικονομικά Αποτελέσματα χρήσης 2016 βάσει ΔΠΧΑ

Στην παρούσα έκθεση περιγράφονται συνοπτικά πληροφορίες του Ομίλου και της Εταιρείας «ΕΥΡΩΠΗ ΑΣΦΑΛΙΣΤΙΚΗ Α.Ε.Γ.Α.», χρηματοοικονομικές πληροφορίες που στοχεύουν σε μία γενική ενημέρωση των μετόχων για την οικονομική κατάσταση και τα αποτελέσματα, τη συνολική πορεία και τις μεταβολές που επήλθαν κατά τη διάρκεια της κλεισμένης χρήσης (1.1.2016 – 31.12.2016), σημαντικά γεγονότα τα οποία έλαβαν χώρα και την επίδραση αυτών στις οικονομικές καταστάσεις της ίδιας περιόδου. Επίσης γίνεται περιγραφή των κυριότερων κινδύνων και αβεβαιοτήτων που ενδέχεται να αντιμετωπίσει ο Όμιλος και η Εταιρεία στο μέλλον.

Κατά τη χρήση αυτή, οι Οικονομικές Καταστάσεις παρουσιάζονται σε εταιρική και ενοποιημένη μορφή για τη Μητρική Εταιρεία και για τον Όμιλο σύμφωνα με τα Διεθνή Πρότυπα Χρηματοοικονομικής Αναφοράς.

Στις ενοποιημένες οικονομικές καταστάσεις περιλαμβάνεται με τη μέθοδο της ολικής ενοποίησης, η θυγατρική εταιρεία «ΝΙΜΑ Α.Ε. ΜΕΣΙΤΕΣ ΔΙΕΘΝΩΝ ΑΣΦΑΛΙΣΕΩΝ ΚΑΙ ΑΝΤΑΣΦΑΛΙΣΕΩΝ».

Τα οικονομικά μεγέθη του Ομίλου, τα οποία προσδιορίζονται κατά κύριο λόγο από τα μεγέθη της Μητρικής Εταιρείας, για τη χρήση 2016 έχουν ως εξής:

Τα ενοποιημένα προ φόρων κέρδη του Ομίλου ανήλθαν για το 2016 σε € 2.365χιλ. και σε € 1.665 χιλ. μετά από φόρους, έναντι € 3.441 χιλ. προ φόρων και € 2.383 χιλ. μετά από φόρους το 2015. Η εν λόγω μείωση των κερδών οφείλεται κυρίως στην μείωση του κύκλου εργασιών. Τα κέρδη προ φόρων της Μητρικής Εταιρείας για το 2016 διαμορφώνονται σε € 2.292 χιλ. και € 1.614 χιλ. μετά από φόρους, έναντι € 3.344 χιλ. και € 2.316 χιλ. αντίστοιχα του 2015.

Τα συνολικά μικτά ασφάλιστρα και δικαιώματα συμβολαίων του Ομίλου και της Μητρικής εταιρείας, ανήλθαν σε € 16.186 χιλ και € 16.017 αντίστοιχα € 16.967 χιλ και € 16.800 χιλ. της χρήσης 2015, παρουσιάζοντας μείωση 4,6% σε σχέση με το προηγούμενο έτος.

Η ιδία κράτηση των ασφαλιστικών αποζημιώσεων του Ομίλου και της Μητρικής εταιρείας ανήλθε για τη χρήση 2016 στο ποσό των € 1.424 χιλ. έναντι ποσού € 1.410 χιλ της χρήσεως 2015, παρουσιάζοντας αύξηση κατά ποσοστό 1%.

Τα έξοδα Διοίκησης – Διάθεσης – Λοιπά του Ομίλου και της Μητρικής Εταιρείας, για τη χρήση 2016 στο ποσό των € 1.088 χιλ. και € 1.035 χιλ. έναντι ποσού € 850 χιλ. και € 801 χιλ αντίστοιχα για την χρήση 2015.

3. Οικονομική θέση

Η οικονομική κατάσταση του Ομίλου κατά την 31/12/2016 κρίνεται ικανοποιητική.
Τα ίδια κεφάλαια του Ομίλου και της Μητρικής κατά την 31/12/2016 ανέρχονται στο ποσό των € 9.944 χιλ. και € 9.847 χιλ. αντίστοιχα έναντι € 9.986 χιλ. και € 9.943 χιλ. αντίστοιχα της προηγούμενης χρήσεως.

Το σύνολο του Ενεργητικού του Ομίλου και της Μητρικής Εταιρείας ανέρχεται σε € 28.428 χιλ. και € 28.262 αντίστοιχα έναντι € 27.796 χιλ. και € 27.665 για την χρήση 2015 παρουσιάζοντας αύξηση κατά 2%.

Οι καθαρές ταμειακές εισροές από λειτουργικές δραστηριότητες του Ομίλου ανήλθαν σε € 1.764 χιλ. Αντίθετα οι καθαρές ταμειακές ροές από επενδυτικές δραστηριότητες ανήλθαν σε € 3.582 χιλ. Τα ταμειακά διαθέσιμα και ισοδύναμα στη λήξη της χρήσης ήταν € 5.071 χιλ. σε σχέση με την προηγούμενη χρήση 2015 που ανήλθαν σε € 1.446 χιλ.

Ο Όμιλος στη χρήση 2016 προέβη σε ενίσχυση του επενδυτικού χαρτοφυλακίου αγοράζοντας κρατικά και εταιρικά ομόλογα.

Σημειώνεται ότι όλες οι ανωτέρω επιδόσεις και τα αποτελέσματα του Ομίλου και της Μητρικής Εταιρείας επιτεύχθηκαν μέσα σε ένα ιδιαίτερα ασταθές οικονομικό περιβάλλον.

4. Κυριότεροι κίνδυνοι και αβεβαιότητες

Η ΕΥΡΩΠΗ Ασφαλιστική δραστηριοποιείται κατά κύριο λόγο στην αγορά των Γενικών Ασφαλίσεων ασκώντας τους παρακάτω κλάδους:

Κλάδος	Λογιστικός Κλάδος	Ασφαλιστικός Κλάδος: Φερεγγυότητα ΙΙ
Αστική Ευθύνη από Χερσαία Αυτοκινούμενα Οχήματα	19	4
Χερσαία Οχήματα	12	5
Ατυχήματα	10	2
Μεταφερόμενα Εμπορεύματα	16	6
Πλοία	15	6
Λοιπές Ζημιές Αγαθών	18	7
Πυρκαϊά και στοιχεία της φύσεως	17	7
Γενική Αστική Ευθύνη	22	8
Εγγυήσεις	24	9
Νομική Προστασία	26	10
Οδική Βοήθεια	27	11

Οι κύριοι κίνδυνοι που σχετίζονται με την δραστηριότητα της Εταιρείας σύμφωνα με το Πλαίσιο Φερεγγυότητα ΙΙ είναι:

- Κίνδυνος Αγοράς
- Ασφαλιστικός Κίνδυνος
- Κίνδυνος Αντισυμβαλλομένου
- Λειτουργικός Κίνδυνος
- Κίνδυνος Ρευστότητας

4.1 Κίνδυνος Αγοράς

Κίνδυνος αγοράς ορίζεται ως ο κίνδυνος δυσμενούς μεταβολής στη χρηματοοικονομική κατάσταση της Εταιρείας, που απορρέει, άμεσα ή έμμεσα, από τις διακυμάνσεις στο επίπεδο και στη μεταβλητότητα των αγοραίων τιμών των περιουσιακών στοιχείων, των υποχρεώσεων και των χρηματοπιστωτικών μέσων. Συγκεκριμένα μπορεί να προκύπτει από αυξομειώσεις στα επίπεδα τιμών των μετοχών (κίνδυνος μετοχών), των επιτοκίων (κίνδυνος επιτοκίων), της αξίας των ακινήτων (κίνδυνος ακινήτων), του πιστωτικού περιθωρίου (πιστωτικός κίνδυνος), των συναλλαγματικών ισοτιμιών (συναλλαγματικός κίνδυνος) αλλά και της συγκέντρωσης σε εκδότες (κίνδυνος συγκέντρωσης).

Ακολουθούν ποιοτικά στοιχεία ανά υποκατηγορία κινδύνου αγοράς κατά την ημερομηνία της Χρηματοοικονομικής Θέσης.

Κίνδυνος Επιτοκίων

	Ποσό	Ποσοστό Έκθεσης	Μέσο Επιτόκιο
Διαθέσιμα προς πώληση	5.410.600,23	89,57%	3,37%
Διακρατούμενα ως τη λήξη	500.000,00	8,28%	0,90%
Καταθέσεις προθεσμίας διάρκειας μικρότερης του έτους	130.000,00	2,15%	0,50%

Κίνδυνος Μετοχών

	Ποσό	Ποσοστό Έκθεσης
Μετοχές Εισηγμένες	81.595,71	15,65%
Στρατηγικές συμμετοχές	300.000,00	57,52%
Αμοιβαία Κεφάλαια	139.925,80	26,83%

Κίνδυνος πιστωτικού περιθωρίου

Πιστοληπτική Ικανότητα	Μέση διάρκεια	Ποσοστό Έκθεσης
AAA	12,84	60,5%
A	0,20	2,2%
BBB	0,25	0,0%
B	8,63	8,8%
CCC	2,58	3,9%
C	1,26	3,2%
UNRATED	2,85	13,2%

Κίνδυνος πιστωτικού περιθωρίου κατά χώρα και είδος επένδυσης

		Πιστοληπτική Ικανότητα									
Χώρα	**Είδος**	**AAA**	**AA**	**A**	**BBB**	**BB**	**B**	**CCC**	**CC**	**C**	**UNRATED**
Γερμανία	Κρατικά	44,8%		2,2%							
Γερμανία	Εταιρικά										
Γαλλία	Κρατικά										
Γαλλία	Εταιρικά				8,3%						
Ελλάδα	Κρατικά						4,5%				
Ελλάδα	Εταιρικά						4,2%	3,9%		3,2%	13,2%
Ευρωπαϊκή Ένωση	Κρατικά	15,8%									
Σύνολο		**60,5%**	**0,0%**	**2,2%**	**8,3%**	**0,0%**	**8,8%**	**3,9%**	**0,0%**	**3,2%**	**13,2%**

Συναλλαγματικός Κίνδυνος

Νόμισμα	Ισοτιμία σε ΕΥΡΩ	Έκθεση στον κίνδυνο
Δολάριο ($)	1.05246	38.890,24
Λίρα (£)	0.8522	32.243,07

Κίνδυνος Ακινήτων

Τοποθεσία	Ποσοστό Έκθεσης
Αθήνα	92,7%
Θεσσαλονίκη	7,3%

4.2 Ασφαλιστικός Κίνδυνος

Ασφαλιστικός κίνδυνος (insurance risk) ορίζεται ως ο κίνδυνος δυσμενούς μεταβολής στην αξία των ασφαλιστικών υποχρεώσεων, λόγω ακατάλληλων παραδοχών κατά την τιμολόγηση και το σχηματισμό προβλέψεων. Η Εταιρεία εφαρμόζει τις κατάλληλες πολιτικές για την αντιμετώπιση των κινδύνων και εκδίδει συμβόλαια μέσω των οποίων αναλαμβάνει ασφαλιστικό κίνδυνο. Από την ίδια τη φύση του ασφαλιστηρίου, ο κίνδυνος βασίζεται στην τυχαιότητα και για τον λόγο αυτό είναι απρόβλεπτος.

Ο ασφαλιστικός κίνδυνος περιλαμβάνει τις εξής τρεις κατηγορίες κινδύνου:

- κίνδυνος ασφαλίστρου και αποθεματοποίησης (premium and reserve risk)
- καταστροφικός κίνδυνος (catastrophe risk)
- κίνδυνος ακύρωσης ασφαλιστικής σύμβασης (lapse risk).

4.2.1 Κίνδυνος ασφαλίστρου και αποθεματοποίησης

Ο κίνδυνος αποθεματοποίησης αφορά ζημιές και αποζημιώσεις που εκκρεμεί η αποπληρωμή τους (εκκρεμείς), ζημιές που έχουν ήδη πραγματοποιηθεί και δεν έχουν δηλωθεί (IBNR) ή έχουν πραγματοποιηθεί και δεν έχουν επαρκώς αποθεματοποιηθεί (IBNER). Προκύπτει όταν οι πραγματικές υποχρεώσεις της εταιρείας είναι μεγαλύτερες από τις αναμενόμενες ή ο χρονικός ορίζοντας πληρωμής των αποζημιώσεων είναι διαφορετικός από αυτόν που είχε εκτιμηθεί ή η συχνότητα υποβολής των ζημιών είναι μεγαλύτερη από αυτή που είχε εκτιμηθεί ή η σφοδρότητα των ζημιών είναι εντονότερη από ότι είχε προβλεφθεί.

Ο κίνδυνος ασφαλίστρου είναι το αποτέλεσμα που προκύπτει από σοβαρές διακυμάνσεις στο χρόνο, τη συχνότητα και τη σφοδρότητα των ασφαλιστικών συμβάντων. Αφορά μελλοντικές απαιτήσεις ασφαλίστρων (συμπεριλαμβανομένων και των ανανεώσεων) κατά την διάρκεια της περιόδου αποτίμησης όπως επίσης και τις αναβίωσες απαιτήσεις σε ήδη υπάρχουσες ασφαλιστικές συμβάσεις. Ο κίνδυνος ασφαλίστρου εμπεριέχει τον κίνδυνο η πρόβλεψη των αποθεμάτων μη δεδουλευμένων ασφαλίστρων (ΑΜΔΑ) να είναι ανεπαρκής ούτως ώστε να

καλύψει τις επερχόμενες αποζημιώσεις, ή είναι απαραίτητο να αυξηθεί η συγκεκριμένη πρόβλεψη. Περιλαμβάνει επίσης τον κίνδυνο εξόδων που προέρχεται από πιθανές διακυμάνσεις των εξόδων των ασφαλιστικών συμβάσεων, που για μερικούς κλάδους ασφάλισης είναι αρκετά σημαντικός και είναι απαραίτητο να προσμετρηθεί (expense risk).

Κλάδος	Απόθεμα Εκκρεμών Αποζημιώσεων και Έμμεσων Εξόδων Διακανονισμού	Συμμετοχή Αντασφαλιστών στο ΑΕΖ	Απόθεμα Μη Δεδουλευμένων Ασφαλίστρων	Συμμετοχή Αντασφαλιστών στο ΑΜΔΑ
Αστική Ευθύνη Αυτοκινήτων	5.150.706,55	4.116.485,24	1.716.078,90	1.047.982,24
Λοιποί Κλάδοι	1.554.750,25	1.241.076,87	2.702.070,55	1.464.708,21

4.2.2 Έλεγχος Επάρκειας Αποθεμάτων

Το Δ.Π.Χ.Α. 4 απαιτεί τη διενέργεια ελέγχου για το αν οι αναγνωρισμένες ασφαλιστικές προβλέψεις (μείον τα μη δουλευμένα έξοδα πρόσκτησης και τα σχετιζόμενα άυλα στοιχεία Ενεργητικού) είναι επαρκή για την κάλυψη των υποχρεώσεων που απορρέουν από τα ασφαλιστήρια συμβόλαια. Στην περίπτωση όπου διαπιστώνεται υστέρηση των προβλέψεων αυτών, σχηματίζεται ισόποση πρόβλεψη σε βάρος των αποτελεσμάτων.

Από τον υπολογισμό που πραγματοποιήθηκε δεν διαπιστώθηκε ανάγκη για επιπλέον αποθεματοποίηση.

31/12/2016	Δ.Π.Χ.Α. Αποθέματα		Βέλτιστη Εκτίμηση	
	Προβλέψεις Αποθεμάτων (Gross)		Προβλέψεις Αποθεμάτων (Gross)	
Κλάδος	Εκκρεμείς Ζημίες	ΑΜΔΑ	Εκκρεμείς Ζημίες	ΑΜΔΑ
Προσωπικό Ατύχημα	20.476	68.903	20.476	42.235
Ασθένειες	-	827	-	86
Χερσαία Οχήματα	91.363	266.903	91.363	137.969
Μεταφορές Εμπορευμάτων & Σώματα Πλοίων	94.382	165.025	94.382	80.123
Πυρκαγιά & Τεχνικές Ασφαλίσεις	978.037	1.695.405	978.037	858.892
Γενική Αστική Ευθύνη	295.612	269.653	295.612	87.959
Αστική Ευθύνη Αυτοκινήτου	5.150.707	1.716.079	5.150.707	971.150
Πιστώσεις & Εγγυήσεις	27.124	33.138	27.124	20.220
Νιμική Προστασία	80.587	135.555	80.587	23.255
Οδική Βοήθεια	-	124.333	-	15.530
Σύνολο	**6.738.288**	**4.475.821**	**6.738.288**	**2.237.420**
SCRup			**5.497.243**	**2.142.606**
SCRdown			**5.525.275**	**2.153.379**

31/12/2016	Δ.Π.Χ.Α. Αποθέματα		Βέλτιστη Εκτίμηση	
	Ανακτήσιμα		Ανακτήσιμα	
Κλάδος	Εκκρεμείς Ζημίες	ΑΜΔΑ	Εκκρεμείς Ζημίες	ΑΜΔΑ
Προσωπικό Ατύχημα	18.905	52.040	18.905	25.253
Ασθένειες	-	326	-	-
Χερσαία Οχήματα	26.823	5.386	26.823	2.112
Μεταφορές Εμπορευμάτων & Σώματα Πλοίων	80.873	128.497	80.873	46.347
Πυρκαγιά & Τεχνικές Ασφαλίσεις	869.589	1.038.930	869.589	397.263
Γενική Αστική Ευθύνη	272.721	205.972	272.721	39.645
Αστική Ευθύνη Αυτοκινήτου	4.102.556	1.047.982	4.102.556	462.339
Πιστώσεις & Εγγυήσεις	-	-	-	-
Νιμική Προστασία	-	-	-	-
Οδική Βοήθεια	-	74.138	-	-
Σύνολο	**5.371.468**	**2.553.273**	**5.371.468**	**972.959**
SCRup			**4.452.503**	**1.286.806**
SCRdown			**4.475.209**	**1.293.279**

Για την εκτίμηση της επάρκειας των αποθεμάτων εκκρεμών αποζημιώσεων («φάκελο προς φάκελο» και IBNR) εφαρμόσθηκαν ενδεδειγμένα αναλογιστικά μοντέλα συμβατά με το χαρτοφυλάκιο της Εταιρείας.

Η Εταιρεία έχει πραγματοποιήσει έλεγχο σε όλους τους κλάδους τους οποίους ασκεί. Οι μέθοδοι που ακολουθήθηκαν, καθώς και όλες οι επιμέρους παραδοχές αναλύονται λεπτομερώς στην Έκθεση Τεχνικών Αποθεμάτων που εκπονήθηκε από τον αναλογιστή της Εταιρείας και επικυρώθηκε από εξωτερικό πάροχο.

Για τον έλεγχο επάρκειας εφαρμόστηκαν μέθοδοι προβολής του συνολικού κόστους ζημιών, χρησιμοποιώντας ιστορικά στοιχεία της τελευταίας δεκαετίας, ομαδοποιημένα ανά έτος ατυχήματος και λαμβάνοντας υπόψη την ετήσια μεταβολή κόστους. Οι κύριες αναλογιστικές μέθοδοι που χρησιμοποιήθηκαν αφορούν την προβολή ζημιών με τη χρήση τριγώνων, οι οποίες βασίζονται στην υπόθεση ότι οι σχέσεις αναλογίας που ίσχυσαν κατά το πρόσφατο παρελθόν μεταξύ των ποσών συνολικών ζημιών, θα επαναληφθούν και στο μέλλον.

4.2.3 Καταστροφικός κίνδυνος

Ο καταστροφικός κίνδυνος, ορίζεται ως ο κίνδυνος απώλειας ή δυσμενούς μεταβολής στην αξία των ασφαλιστικών υποχρεώσεων, που απορρέει από σημαντική αβεβαιότητα στις παραδοχές της τιμολόγησης και αποθεματοποίησης και σχετίζεται με ακραία ή έκτακτα συμβάντα. Μπορεί να προέλθει από ένα μεμονωμένο γεγονός ή σειρά γεγονότων, μεγάλης έκτασης και μεγέθους συνήθως σε σύντομο χρονικό διάστημα, εντός της περιόδου αποτίμησης του κινδύνου, που οδηγεί σε μεγάλη απόκλιση των πραγματικών υποχρεώσεων

από αυτές που έχουν εκτιμηθεί. Τα αίτια του καταστροφικού κινδύνου διακρίνονται στις παρακάτω κατηγορίες:

- φυσικές καταστροφές, δηλαδή ακραία ή έκτακτα συμβάντα προκληθέντα από τη φύση όπως η θύελλα, η πλημμύρα, ο σεισμός, το χαλάζι και η καθίζηση
- τεχνητές καταστροφές, δηλαδή ακραία ή έκτακτα συμβάντα προκληθέντα από τον ανθρώπινο παράγοντα εκτεινόμενα κυρίως στους κλάδους ασφάλισης αυτοκινήτου, πυρός, ασφάλισης σκαφών, ασφάλισης αεροσκαφών, αστικής ευθύνης, πιστώσεων και εγγυήσεων.

4.2.4 Κίνδυνος ακύρωσης ασφαλιστικής σύμβασης

Ο κίνδυνος ακύρωσης ασφαλιστικής σύμβασης (Lapse risk), αφορά κυρίως μακροχρόνιες ασφαλιστικές συμβάσεις στις οποίες μπορεί να μετρηθεί η διατηρησιμότητα του χαρτοφυλακίου. Δεδομένου ότι η Εταιρεία εκδίδει ασφαλιστικές συμβάσεις που είναι ετησίως, εξαμηνιαίως ή τριμηνιαίως ανανεούμενες δεν είναι απαραίτητο να υπολογίζεται ο κίνδυνος ακύρωσης συμβολαίου εφόσον δεν υπάρχει ιστορικότητα για κάθε ασφαλισμένο ξεχωριστά και λογίζεται ως μηδενικός.

4.3 Κίνδυνος Αντισυμβαλλομένου

Ο κίνδυνος Αντισυμβαλλομένου αφορά την έκθεση της Εταιρείας στις παρακάτω κατηγορίες:

- Αντασφαλιστές
- Καταθέσεις όψεως
- Απαιτήσεις από Ασφάλιστρα.

Η Εταιρεία εφαρμόζει κατάλληλη Αντασφαλιστική Πολιτική, η οποία θέτει τα όρια διάθεσης στον κίνδυνο αντασφάλισης όπως επίσης και τα κριτήρια αξιολόγησης των αντασφαλιστικών συμβάσεων. Όσο αφορά τις τραπεζικές καταθέσεις η Εταιρεία επιλέγει πιστωτικά ιδρύματα με υψηλή πιστοληπτική ικανότητα τα οποία ενέχουν μειωμένο κίνδυνο χρεωκοπίας.

Σύμφωνα με τα άρθρο 146 του Ν. 4364/2016 το ασφαλιστήριο συμβόλαιο παραδίδεται στον ασφαλισμένο ή στον λήπτη της ασφάλισης μόνο μετά την καταβολή του οφειλόμενου ασφαλίστρου ή της πρώτης δόσης της τμηματικής καταβολής για όλους τους κλάδους ασφάλισης που ασκεί, ενώ οι απαιτήσεις από ασφάλιστρα που εμφανίζονται στις Οικονομικές Καταστάσεις αφορούν υπόλοιπα συνεργατών προηγούμενων χρήσεων.

Κύριοι Αντασφαλιστές	Πιστοληπτική Ικανότητα
Mapfre Re (Leader)	A (S&P)
Korean Re	A (S&P)
Devk	A (S&P)
Tokio Millenium Re	AA (S&P)
Amlin Re	A (S&P)

Πιστοληπτική Ικανότητα	Καταθέσεις όψεως
AAA	0%
AA	0%
A	78,2%
BBB	0%
BB	0%
B ή χαμηλότερο	21.8%

	Απαιτήσεις από ασφάλιστρα
Μικρότερο από 3 μήνες	88.9%
Μεγαλύτερο από 3 μήνες	11.1%

4.4 Λειτουργικός Κίνδυνος

Λειτουργικός κίνδυνος είναι ο κίνδυνος εμφάνισης ζημιών λόγω ακατάλληλων ή προβληματικών εσωτερικών διαδικασιών, ή λόγω ακατάλληλου ή προβληματικού προσωπικού ή λόγω ακατάλληλων ή προβληματικών λειτουργικών συστημάτων ή εξωτερικών παραγόντων. Ο λειτουργικός κίνδυνος περιλαμβάνει νομικούς κινδύνους και αποκλείει κινδύνους που απορρέουν από στρατηγικές αποφάσεις, καθώς και τους κινδύνους φήμης.

4.5 Κίνδυνος Ρευστότητας

Κίνδυνος ρευστότητας ορίζεται η ενδεχόμενη αδυναμία της Εταιρείας να εκποιήσει επενδύσεις και άλλα περιουσιακά στοιχεία προκειμένου να προβεί στο διακανονισμό των οικονομικών της υποχρεώσεων όταν αυτές καταστούν απαιτητές.

Κίνδυνος ρευστότητας απορρέει τόσο από την αδυναμία της Εταιρείας να αντιληφθεί μεταβολές της αγοράς οι οποίες μπορεί να επηρεάσουν τη δυνατότητα άμεσης και με τις μικρότερες δυνατές απώλειες, ρευστοποίησης στοιχείων ενεργητικού όσο και από την αναντιστοιχία ληκτοτήτων και επιτοκίων του ενεργητικού και του παθητικού της.

Η Εταιρεία διαχειρίζεται τον κίνδυνο ρευστότητας με τη συνεχή παρακολούθηση των χρηματοροών του και εφαρμόζοντας κατάλληλη Επενδυτική Πολιτική και Διαχείριση Ενεργητικού Παθητικού (Asset Liability Management). Προϋπολογίζει και παρακολουθεί τις χρηματοροές του και ενεργεί κατάλληλα ώστε να υπάρχουν ρευστά διαθέσιμα και αχρησιμοποίητα τραπεζικά πιστωτικά όρια.

5. Προοπτικές

Υπό το πρίσμα των δυσμενών οικονομικών συνθηκών που διαμορφώθηκαν στον χώρο των ασφαλίσεων, η ΕΥΡΩΠΗ Ασφαλιστική συνεχίζει να επικεντρώνεται στους στόχους που σκοπό έχουν την ανάπτυξη, τον εκσυγχρονισμό και την προσαρμογή στα νέα δεδομένα της αγοράς με ταυτόχρονη συγκράτηση του κόστους καθώς επίσης και στην είσοδο της Εταιρείας σε νέους κερδοφόρους κλάδους.

Σαν αποτέλεσμα των ενεργειών αυτών από τον Δεκέμβριο του 2016 η Εταιρεία έχει αναπτυχθεί και στον κλάδο Υγείας ,αρχής γενομένης με δύο κάρτες Πρωτοβάθμιας Περίθαλψης και με προοπτική επέκτασης το 2017 και σε προγράμματα Δευτεροβάθμιας Περίθαλψη.

Όσον αφορά την πολιτική που θα ακολουθήσει η Εταιρεία στο μέλλον, αυτή θα αποβλέπει στην:

- Αύξηση παραγωγής ασφαλίστρων.
- Μείωση του λειτουργικού κόστους με σχετική περικοπή όλων των μη παραγωγικών δαπανών.
- Μείωση του λειτουργικού κινδύνου
- Βελτίωση των παρεχόμενων υπηρεσιών τόσο προς τους πελάτες όσο και τους συνεργάτες.
- Διασφάλιση ποιότητας δεδομένων

Η Διοίκηση της ΕΥΡΩΠΗ Ασφαλιστική παρακολουθεί στενά τις εξελίξεις στην αγορά που δραστηριοποιείται και θα επανεξετάζει τις συνθήκες που διαμορφώνονται, προσαρμόζοντας ανάλογα την αναπτυξιακή της στρατηγική. Πρωταρχικό μας μέλημα για την ερχόμενη τριετία είναι η θωράκιση των ιδίων κεφαλαίων της Εταιρείας ούτως ώστε να εισέλθει δυναμικά στο νέο θεσμικό περιβάλλον. Το επιχειρηματικό πλάνο 2016-2018, έχει χτιστεί σε ρεαλιστικές βάσεις τόσο από πλευράς εσόδων όσο και από πλευράς κόστους. Απώτερος στόχος μας είναι να παραμείνουμε ανταγωνιστικοί, διατηρώντας την κερδοφορία της Εταιρείας και κατ' επέκταση την ενίσχυση των Ιδίων Κεφαλαίων της.

6. Συναλλαγές, απαιτήσεις και υποχρεώσεις προς συνδεδεμένα Πρόσωπα.

Οι συναλλαγές της Εταιρείας με τη θυγατρική της και τα λοιπά συνδεδεμένα μέρη, κατά την 31 Δεκεμβρίου 2016 και 31 Δεκεμβρίου 2015, παρατίθενται παρακάτω:

Είδος συναλλαγής	ΝΙΜΑ Α.Ε.		ΕΥΡΩΠΗ ΑΕΓΑ		Λοιπά συνδεδεμένα μέρη	
	31/12/2016	31/12/2015	31/12/2016	31/12/2015	31/12/2016	31/12/2015
Έσοδα από ακίνητα	11.692	11.692	0	0	0	0
Προμήθειες παραγωγής ασφαλίστρων	87.456	86.759	0	0	0	0
Χρεώστες Ασφαλίστρων	35.036	34.552	0	0	0	0
Απαιτήσεις	10.368	10.132	0	0	0	0
Αμοιβές ΔΣ	50.000	45.500	750.312	541.115	0	0
Πώληση ακινήτου	0	0	0	0	0	1.900.000

Η Εταιρεία «ΕΥΡΩΠΗ ΑΣΦΑΛΙΣΤΙΚΗ Α.Ε.Γ.Α..» κατέχει το 80% της εταιρείας «ΝΙΜΑ Α.Ε ΜΕΣΙΤΕΣ ΑΣΦΑΛΙΣΕΩΝ ΚΑΙ ΑΝΤΑΣΦΑΛΙΣΕΩΝ».

7. Σημαντικά γεγονότα που συνέβησαν από τη λήξη της χρήσης μέχρι την ημερομηνία υποβολής της παρούσας έκθεσης.

Μέχρι την ημερομηνία υποβολής της Έκθεσης αυτής δεν έχει συμβεί κανένα άλλο γεγονός, που θα μπορούσε να επηρεάσει σημαντικά την οικονομική θέση και την πορεία της Εταιρείας.

8. Διανομή κερδών

Με βάση τα παραπάνω, το Διοικητικό Συμβούλιο της Εταιρείας προτείνει στην Τακτική Γενική Συνέλευση των Μετόχων τη διανομή μερίσματος και αμοιβών ΔΣ συνολικού ποσού € 1.250.000.

Κύριοι Μέτοχοι,

Κατόπιν όλων των ανωτέρω παρακαλείται η Γενική Συνέλευση να εγκρίνει τις οικονομικές καταστάσεις και τα πεπραγμένα του Διοικητικού Συμβουλίου της Χρήσης 2016. Παρακαλείται επίσης να απαλλάξει το Διοικητικό Συμβούλιο και τους Ελεγκτές από κάθε ευθύνη για την διαχείριση της Χρήσης 2016.

Αθήνα, 6 Απριλίου 2017

Για το Διοικητικό Συμβούλιο
Ο Πρόεδρος του Δ.Σ.
και Διευθύνων Σύμβουλος

Νικόλαος Α. Μακρόπουλος

ΚΑΤΑΣΤΑΣΗ ΧΡΗΜΑΤΟΟΙΚΟΝΟΜΙΚΗΣ ΘΕΣΗΣ
(Ποσά σε Ευρώ)

ΠΟΣΑ ΣΕ ΕΥΡΩ	Σημ.	ΟΜΙΛΟΣ 31/12/2016	ΟΜΙΛΟΣ 31/12/2015	ΕΤΑΙΡΕΙΑ 31/12/2016	ΕΤΑΙΡΕΙΑ 31/12/2015
ΕΝΕΡΓΗΤΙΚΟ					
Ιδιοχρησιμοποιούμενα ενσώματα πάγια στοιχεία	**4.16**	3.440.463	3.613.034	3.440.463	3.613.034
Άϋλα περιουσιακά στοιχεία	**4.18**	230.967	230.967	0	0
Επενδύσεις σε συνδεδεμένες επιχειρήσεις	**4.17**	0	0	300.000	300.000
Χρηματοοικονομικά στοιχεία στην εύλογη αξία μέσω αποτελεσμάτων	**4.19**	212.808	3.745.222	211.497	3.745.222
Αξιόγραφα διαθεσίμων προς πώληση επενδύσεων	**4.20**	5.550.526	5.758.719	5.550.526	5.755.190
Αξιόγραφα διακρατουμένων έως την λήξη τους επενδύσεων	**4.21**	500.000	500.000	500.000	500.000
Απαιτήσεις από ασφαλισμένους	**4.22**	1.687.967	1.529.930	1.570.306	1.363.160
Απαιτήσεις από αντασφαλιστικές δραστηριότητες	**4.23**	8.356.501	7.930.290	8.356.501	7.930.290
Προμήθειες και άλλα έξοδα παραγωγής επομένων χρήσεων	**4.24**	1.251.247	1.296.935	1.251.247	1.296.935
Λοιπές απαιτήσεις	**4.25**	1.879.520	1.582.354	1.790.535	1.587.058
Αναβαλλόμενες φορολογικές απαιτήσεις	**4.34**	247.351	162.825	244.708	162.825
Ταμείο και ταμειακά ισοδύναμα	**4.26**	5.071.022	1.446.005	5.046.470	1.411.982
Σύνολο περιουσιακών στοιχείων		**28.428.372**	**27.796.281**	**28.262.253**	**27.665.696**
ΙΔΙΑ ΚΕΦΑΛΑΙΑ ΚΑΙ ΥΠΟΧΡΕΩΣΕΙΣ					
Μετοχικό Κεφάλαιο καταβεβλημένο	**4.27**	5.490.000	5.490.000	5.490.000	5.490.000
Διαφορά από έκδοση μετοχών υπέρ το άρτιο	**4.28**	12.057	12.057	12.057	12.057
Λοιπά αποθεματικά	**4.29**	2.850.043	2.610.138	2.815.999	2.575.004
Δικαιώματα μειοψηφίας		32.590	23.425	0	0
Αποτελέσματα εις νέον		1.559.587	1.850.427	1.529.186	1.866.566
Συνολο Ιδίων Κεφαλαίων (α)		**9.944.278**	**9.986.048**	**9.847.242**	**9.943.627**
Υποχρεώσεις προς ασφαλιστές, πράκτορες και συνεργάτες πωλήσεων	**4.30**	213.300	193.092	216.953	185.470
Υποχρεώσεις αντασφαλιστικών δραστηριοτήτων	**4.31**	5.343.628	5.419.137	5.343.628	5.419.137
Προβλέψεις για παροχές στους εργαζομένους	**4.32**	127.056	98.107	117.944	91.398
Λοιπές υποχρεώσεις	**4.33**	1.676.505	2.179.866	1.612.878	2.106.033
Σύνολο Υποχρεώσεων (β)		**7.360.488**	**7.890.202**	**7.291.404**	**7.802.038**
Ασφαλιστικές προβλέψεις εκκρεμών ζημιών	**4.35**	6.705.457	5.486.365	6.705.457	5.486.365
Προβλέψεις για μη δεδουλευμένα ασφάλιστρα	**4.35**	4.418.149	4.433.666	4.418.149	4.433.666
Σύνολο Ασφαλιστικών Προβλέψεων (γ)		**11.123.606**	**9.920.031**	**11.123.606**	**9.920.031**
Σύνολο Ιδίων Κεφαλαίων, Υποχρεώσεων και Προβλέψεων (α)+(β)+(γ)		**28.428.372**	**27.796.281**	**28.262.253**	**27.665.696**

Οι σημειώσεις που παρατίθενται στις σελίδες από 29 έως 87 αποτελούν αναπόσπαστο μέρος αυτών των Χρηματοοικονομικών Καταστάσεων.

ΕΥΡΩΠΗ
ΑΣΦΑΛΙΣΤΙΚΗ

ΧΡΗΜΑΤΟΟΙΚΟΝΟΜΙΚΕΣ ΚΑΤΑΣΤΑΣΕΙΣ 1.1.2016 – 31.12.2016

ΚΑΤΑΣΤΑΣΗ ΣΥΝΟΛΙΚΟΥ ΕΙΣΟΔΗΜΑΤΟΣ
(Ποσά σε Ευρώ)

ΠΟΣΑ ΣΕ ΕΥΡΩ		ΟΜΙΛΟΣ		ΕΤΑΙΡΕΙΑ	
	Σημ.	31/12/2016	31/12/2015	31/12/2016	31/12/2015
Δεδουλευμένα (μικτά) ασφάλιστρα και συναφή έσοδα	4.1	16.185.803	16.967.231	16.017.437	16.800.092
Μείον: εκχωρηθέντα ασφάλιστρα	4.2	-9.511.090	-10.186.586	-9.511.090	-10.186.586
Καθαρά από αντασφάλιση εγγεγραμμένα ασφάλιστρα και συναφή έσοδα		**6.674.713**	**6.780.645**	**6.506.347**	**6.613.506**
Μεταβολή αποθέματος μη δεδουλευμένων ασφαλίστρων	4.4	-102.389	229.964	-102.389	229.964
Καθαρά δεδουλευμένα ασφάλιστρα και συναφή έσοδα		**6.572.324**	**7.010.609**	**6.403.958**	**6.843.470**
Δεδουλευμένες προμήθειες και έξοδα παραγωγής	4.3	-1.701.121	-943.152	-1.670.281	-932.921
Αποζημιώσεις ασφαλισμένων	4.6	-1.424.190	-1.409.649	-1.424.190	-1.409.649
Μεταβολή λοιπών ασφαλιστικών προβλέψεων-εκκρεμείς ζημίες	4.5	-297.819	-335.114	-297.819	-335.114
Κέρδη (ζημιές) από χρηματοοικονομικές πράξεις	4.8	465.714	219.479	465.714	219.479
Ζημιές από πράξεις επενδυτικού χαρτοφυλακίου	4.8	-11.112	-186.460	-11.112	-186.460
Τόκοι και συναφή έσοδα- έξοδα	4.7	22.137	22.887	22.134	22.876
Κέρδη ασφαλίσεων κατά ζημιών		**3.625.933**	4.378.600	**3.488.405**	**4.221.681**
Λοιπά έσοδα	4.9	52.540	36.775	64.232	48.468
Έξοδα λειτουργίας διάθεσης	4.10	-150.014	-132.556	-146.262	-128.896
Έξοδα διοικητικής λειτουργίας	4.11	-937.644	-716.394	-888.570	-672.076
Λοιπά έξοδα	4.12	-225.612	-125.519	-225.612	-125.519
Κέρδη προ φόρου		**2.365.204**	**3.440.908**	**2.292.193**	**3.343.658**
Φόρος εισοδήματος	4.14	-699.884	-1.057.563	-678.368	-1.027.716
Ζημιές / Κέρδη μετά από φόρους		**1.665.320**	**2.383.344**	**1.613.825**	**2.315.942**
Έσοδα-Έξοδα καταχωρηθέντα κατ΄ ευθεία στα Ίδια Κεφάλαια					
Αποτίμηση διαθεσίμων προς πώληση χρηματοοικονομικών στοιχείων		47.788,58	-99.605,00	47.788,58	-99.605,00
Αναλογιστικά κέρδη και ζημιές		-17.180,42	0,00	-16.430,62	0,00
Αποτίμηση Παγίων		-41.567,79		-41.567,79	
Σύνολο		**-10.959,62**	**-99.605,00**	**-10.209,82**	**-99.605,00**
Συγκεντρωτικό συνολικό εισόδημα		**1.654.361**	**2.283.739**	**1.603.615**	**2.216.337**
Οι ζημίες / κέρδη κατανέμονται σε:					
Ιδιοκτήτες της Μητρικής		1.655.021	2.368.729		
Μη ελέγχουσα συμμετοχή		10.299	14.615		
Τα συνολικό εισόδημα κατανέμεται σε:					
Ιδιοκτήτες της Μητρικής		1.685.629	2.269.124		
Μη ελέγχουσα συμμετοχή		10.299	14.615		

Οι σημειώσεις που παρατίθενται στις σελίδες από 29 έως 87 αποτελούν αναπόσπαστο μέρος αυτών των Χρηματοοικονομικών Καταστάσεων.

ΚΑΤΑΣΤΑΣΗ ΜΕΤΑΒΟΛΩΝ ΙΔΙΩΝ ΚΕΦΑΛΑΙΩΝ
(Ποσά σε Ευρώ)

ΟΜΙΛΟΣ	Μετοχικό κεφάλαιο	Κεφάλαιο υπέρ το άρτιο	Τακτικό αποθεματικό	Υπεραξία προσαρμογής αξίας παγίων	Αποθεματικά "διαθεσίμων για πώληση χρηματοοικ. Περιουσ. στοιχείων"	Μη ελέγχουσα συμμετοχή	Αναλογιστικά κέρδη και ζημιές	Μη διανεμηθέντα κέρδη (ζημιές)	Σύνολο καθαρής θέσης
Υπόλοιπα, κατά την 1 Ιανουαρίου 2015, κατά τα Διεθνή Λογιστικά Πρότυπα	**5.490.000**	**12.057**	**2.522.131**	**132.007**	**-400.675**	**61.971**		**2.801.151**	**10.618.642**
Κέρδος χρήσης, μετά από φόρους						14.615		2.383.344	**2.397.959**
Αποτίμηση διαθεσίμων προς πώληση χρηματοοικονομικών στοιχείων					-99.605				**-99.605**
Λοιπές προσαρμογές			25.507						**25.507**
Από αναπροσαρμογή παγίων						-53.161		-103.295	**-156.455**
Διανομή κερδών χρήσης 2015			430.773					-430.773	**0**
Διανομή μερίσματος χρήσης 2014								-2.800.000	**-2.800.000**
Υπόλοιπα, κατά την 31 Δεκεμβρίου 2015, κατά τα Διεθνή Λογιστικά Πρότυπα	**5.490.000**	**12.057**	**2.978.411**	**132.007**	**-500.280**	**23.425**	**0**	**1.850.427**	**9.986.048**

ΟΜΙΛΟΣ	Μετοχικό κεφάλαιο	Κεφάλαιο υπέρ το άρτιο	Τακτικό αποθεματικό	Υπεραξία προσαρμογής αξίας παγίων	Αποθεματικά "διαθεσίμων για πώληση χρηματοοικ. Περιουσ. Στοιχείων"	Μη ελέγχουσα συμμετοχή	Αναλογιστικά κέρδη και ζημιές	Μη διανεμηθέντα κέρδη (ζημιές)	Σύνολο καθαρής θέσης
Υπόλοιπα, κατά την 1 Ιανουαρίου 2016, κατά τα Διεθνή Λογιστικά Πρότυπα	**5.490.000**	**12.057**	**2.978.411**	**132.007**	**-500.280**	**23.425**	**0**	**1.850.427**	**9.986.048**
Κέρδος χρήσης, μετά από φόρους						10.299		1.665.320	**1.675.619**
Αποτίμηση διαθεσίμων προς πώληση χρηματοοικονομικών στοιχείων					47.789				**47.789**
Λοιπές προσαρμογές				-340	251.204	-1.135		-256.160	**-6.431**
Από αναπροσαρμογή παγίων				-41.568					**-41.568**
Αναλογιστικά κέρδη και ζημιές							-17.180		**-17.180**
Διανομή μερίσματος χρήσης 2015								-1.700.000	**-1.700.000**
Υπόλοιπα, κατά την 31 Δεκεμβρίου 2016, κατά τα Διεθνή Λογιστικά Πρότυπα	**5.490.000**	**12.057**	**2.978.411**	**90.099**	**-201.287**	**32.589**	**-17.180**	**1.559.587**	**9.944.277**

ΕΤΑΙΡΕΙΑ	Μετοχικό κεφάλαιο	Κεφάλαιο υπέρ το άρτιο	Τακτικό αποθεματικό	Υπεραξία προσαρμογής αξίας παγίων	Αποθεματικά "διαθεσίμων για πώληση χρηματοοικ. Περιουσ. στοιχείων"	Μη ελέγχουσα συμμετοχή	Αναλογιστικά κέρδη και ζημιές	Μη διανεμηθέντα κέρδη (ζημιές)	Σύνολο καθαρής θέσης
Υπόλοιπα, κατά την 1 Ιανουαρίου 2015, κατά τα Διεθνή Λογιστικά Πρότυπα	**5.490.000**	**12.057**	**2.516.158**	**132.007**	**-400.675**			**2.777.743**	**10.527.290**
Κέρδος χρήσης, μετά από φόρους								2.315.942	**2.315.942**
Αποτίμηση διαθεσίμων προς πώληση χρηματοοικονομικών στοιχείων					-99.605				**-99.605**
Διανομή κερδών χρήσης 2015			427.119					-427.119	**0**
Διανομή μερίσματος χρήσης 2014								-2.800.000	**-2.800.000**
Υπόλοιπα, κατά την 31 Δεκεμβρίου 2015, κατά τα Διεθνή Λογιστικά Πρότυπα	**5.490.000**	**12.057**	**2.943.277**	**132.007**	**-500.280**	**0**	**0**	**1.866.565**	**9.943.627**

ΕΤΑΙΡΕΙΑ	Μετοχικό κεφάλαιο	Κεφάλαιο υπέρ το άρτιο	Τακτικό αποθεματικό	Υπεραξία προσαρμογής αξίας παγίων	Αποθεματικά "διαθεσίμων για πώληση χρηματοοικ. Περιουσ. στοιχείων"	Μη ελέγχουσα συμμετοχή	Αναλογιστικά κέρδη και ζημιές	Μη διανεμηθέντα κέρδη (ζημιές)	Σύνολο καθαρής θέσης
Υπόλοιπα, κατά την 1 Ιανουαρίου 2016, κατά τα Διεθνή Λογιστικά Πρότυπα	**5.490.000**	**12.057**	**2.943.277**	**132.007**	**-500.280**	**0**		**1.866.565**	**9.943.627**
Κέρδος χρήσης, μετά από φόρους								1.613.825	**1.613.825**
Αποτίμηση διαθεσίμων προς πώληση χρηματοοικονομικών στοιχείων					47.789				**47.789**
Λοιπές προσαρμογές					251.204			-251.204	**0**
Από αναπροσαρμογή παγίων				-41.568					**-41.568**
Αναλογιστικά κέρδη και ζημιές							-16.431		**-16.431**
Διανομή μερίσματος χρήσης 2015								-1.700.000	**-1.700.000**
Υπόλοιπα, κατά την 31 Δεκεμβρίου 2016, κατά τα Διεθνή Λογιστικά Πρότυπα	**5.490.000**	**12.057**	**2.943.277**	**90.439**	**-201.287**	**0**	**-16.431**	**1.529.186**	**9.847.242**

Οι σημειώσεις που παρατίθενται στις σελίδες από 29 έως 87 αποτελούν αναπόσπαστο μέρος αυτών των Χρηματοοικονομικών Καταστάσεων.

ΚΑΤΑΣΤΑΣΗ ΤΑΜΙΑΚΩΝ ΡΟΩΝ
(Ποσά σε Ευρώ)

ΚΑΤΑΣΤΑΣΗ ΤΑΜΕΙΑΚΩΝ ΡΟΩΝ	ΟΜΙΛΟΣ		ΕΤΑΙΡΕΙΑ	
	31/12/2016	31/12/2015	31/12/2016	31/12/2015
Ταμειακές ροές από λειτουργικές δραστηριότητες				
Κέρδη/ (Ζημίες) πρό φόρων από συνεχιζόμενες δραστηριότητες	**2.365.204**	**3.440.908**	**2.292.193**	3.343.658
Προσαρμογές για:				
Αποσβέσεις ενσώματων ακινητοποιήσεων	-155.392	-220.000	-155.392	-220.000
Απομείωση παγίων	-169.796	0	-169.796	0
Ζημία από αποτίμηση επενδύσεων	-18.458	-180.214	-16.240	-180.214
Εσοδα από χρεόγραφα	-70.168	-216.634	-70.168	-216.634
Κέρδη / (ζημιά) από πώληση χρεογράφων	-370.556	0	-370.556	0
Αύξηση / (Μείωση) προβλέψεων αποζημίωσης προσωπικού	28.949	14.630	26.546	13.320
Αύξηση / (Μείωση) λοιπών προβλέψεων	50.000	0	50.000	0
Αύξηση/(Μείωση) ασφαλιστικών προβλέψεων	1.203.575	898.621	1.203.575	898.621
Λειτουργικό κέρδος προ μεταβολών κεφαλάιου κίνησης	**2.863.358**	**3.737.310**	**2.790.163**	**3.638.750**
(Αύξηση)/ Μείωση σε:				
Απαιτήσεις	-1.030.507	-3.345.625	-1.019.411	-3.749.062
Υποχρεώσεις	1.146.746	989.800	1.174.741	1.470.694
Φόροι Εισοδήματος πληρωθείς	-1.215.130	-775.186	-1.193.614	-759.101
-	**-1.098.891**	**-3.131.011**	**-1.038.284**	**-3.037.469**
Ταμειακές ροές από λειτουργικές δραστηριότητες	**1.764.467**	**606.299**	**1.751.879**	**601.282**
Ταμειακές ροές από επενδυτικές δραστηριότητες				
Αγορές Ενσώματων και Αυλων Ακινητοποιήσεων	-165.472	1.228.050	-165.472	1.228.050
Πωλήσεις αξιογράφων	12.858.539	5.236.580	12.858.539	5.236.580
Αγορές αξιογράφων	-9.345.767	-4.491.260	-9.345.767	-4.491.260
Εισπραχθέντα ενοίκια	40.392	114.284	62.452	136.108
Τόκοι εισπραχθέντες	172.857	114.444	172.857	114.444
Ταμιακές ροές από επενδυτικές δραστηρίοτητες	**3.560.550**	**2.202.099**	**3.582.610**	**2.223.923**
Ταμειακές ροές από χρηματοδοτικές δραστηριότητες				
Μερίσματα πληρωτέα	-1.700.000	-2.800.000	-1.700.000	-2.800.000
Ταμειακές ροές από χρηματοδοτικές δραστηριότητες	**-1.700.000**	**-2.800.000**	**-1.700.000**	**-2.800.000**
(Μείωση)/Αύξηση Χρηματικών Διαθεσίμων	**3.625.017**	**8.398**	**3.634.488**	**25.204**
Χρηματικά Διαθέσιμα στην Αρχή της Οικονομικής Χρήσης	**1.446.005**	**1.437.607**	**1.411.982**	**1.386.777**
Χρηματικά Διαθέσιμα στο Τέλος της Οικονομικής Χρήσης	**5.071.022**	**1.446.005**	**5.046.470**	**1.411.982**

Οι σημειώσεις που παρατίθενται στις σελίδες από 29 έως 87 αποτελούν αναπόσπαστο μέρος αυτών των Χρηματοοικονομικών Καταστάσεων.

ΣΗΜΕΙΩΣΕΙΣ ΕΠΙ ΤΩΝ ΟΙΚΟΝΟΜΙΚΩΝ ΚΑΤΑΣΤΑΣΕΩΝ

1. ΓΕΝΙΚΕΣ ΠΛΗΡΟΦΟΡΙΕΣ ΓΙΑ ΤΗΝ ΕΤΑΙΡΕΙΑ ΚΑΙ ΤΟΝ ΟΜΙΛΟ

Ο όμιλος εταιρειών της «ΕΥΡΩΠΗ ΑΣΦΑΛΙΣΤΙΚΗ Α.Ε.Γ.Α.» δραστηριοποιείται κυρίως στον ασφαλιστικό τομέα και στην μεσιτεία ασφαλιστικών υπηρεσιών.
Ο όμιλος της «ΕΥΡΩΠΗ ΑΣΦΑΛΙΣΤΙΚΗ Α.Ε.Γ.Α.» περιλαμβάνει τις παρακάτω εταιρείες (Μητρική και Θυγατρική) :

ΕΥΡΩΠΗ ΑΣΦΑΛΙΣΤΙΚΗ Α.Ε.Γ.Α. Μητρική Εταιρεία ιδρύθηκε το 1985, έχει την έδρα της στην οδό Φιλελλήνων 25, Αθήνα 105-57 (ΑΡ. Μ.Α.Ε. 12856/05/Β/86/36), τηλ. 2103230707 και η διεύθυνσή της στο διαδίκτυο είναι info@europe-aega.gr.

Ο σκοπός της Μητρικής Εταιρείας, όπως αναφέρεται στο άρθρο 4 του καταστατικού, είναι:
α) Η για δικό της λογαριασμό ή για λογαριασμό τρίτων, άσκηση ασφαλίσεων (πρωτασφαλίσεων και αντασφαλίσεων) κατά ζημιών σε όλους τους κλάδους στην Ελλάδα.
β) Η ενέργεια οποιασδήποτε άλλης συναφούς με ασφαλιστικά δραστηριότητας.
Δραστηριοποιείται στην Ελλάδα και έχει 29 εργαζομένους και 310 συνεργάτες.

Κατά τη διάρκεια της χρήσης 2016 μεταβλήθηκε η σύνθεση του Διοικητικού Συμβουλίου της μητρικής εταιρείας ω εξής:
Μακρόπουλος Νικόλαος - Πρόεδρος, Διευθύνων Σύμβουλος.
Μαυρόγαλος-Φώτης Σπυρίδων-Σταύρος - Αντιπρόεδρος Δ.Σ.
Κωνσταντάς Σταύρος - Μέλος
Κωνσταντόπουλος Ηλίας - Μέλος
Κοσσυβάκη Ευθυμία – Μέλος
Φρούσος Ευστάθιος – Μέλος
Τσακνιά Δήμητρα – Μέλος
Σπηλιωτοπούλου Χρυσάνθη – Μέλος

Το Διοικητικό Συμβούλιο εκλέχθηκε με την από 14 Απριλίου 2014 Γενική Συνέλευση των μετόχων. Η θητεία του Διοικητικού Συμβουλίου είναι τριετής. Στην Τακτική Γενική Συνέλευση που θα συγκληθεί εντός του 2017 θα εκλεγεί νέο Διοικητικό Συμβούλιο.

ΝΙΜΑ ΑΕ ΜΕΣΙΤΕΣ ΔΙΕΘΝΩΝ ΑΣΦΑΛΙΣΕΩΝ ΚΑΙ ΑΝΤΑΣΦΑΛΙΣΕΩΝ
Η Θυγατρική Εταιρεία ιδρύθηκε το 1990. Αντικείμενο δραστηριοποίησης της είναι η μεσιτεία ασφαλιστικών υπηρεσιών. Το ποσοστό συμμετοχής της «ΕΥΡΩΠΗ ΑΣΦΑΛΙΣΤΙΚΗ Α.Ε.Γ.Α.» είναι 80%.

1.1 Κανονιστικό Πλαίσιο

Η «ΕΥΡΩΠΗ ΑΣΦΑΛΙΣΤΙΚΗ Α.Ε.Γ.Α.» διέπεται από τις διατάξεις του Ν.2190/1920 «Περί Ανωνύμων Εταιριών» και από τις ειδικότερες διατάξεις του Ν.4364/2016 «Προσαρμογή της ελληνικής νομοθεσίας στην Οδηγία 2009/138/ΕΚ του Ευρωπαϊκού Κοινοβουλίου και του Συμβουλίου, της 25ης Νοεμβρίου 2009, σχετικά με την ανάληψη και την άσκηση δραστηριοτήτων ασφάλισης και αντασφάλισης (Φερεγγυότητα ΙΙ), στα άρθρα 2 και 8 της Οδηγίας 2014/51/ΕΕ του Ευρωπαϊκού Κοινοβουλίου και του Συμβουλίου της 16ης Απριλίου 2014 σχετικά με την τροποποίηση των Οδηγιών 2003/71/ΕΚ και 2009/138/ΕΚ, και των Κανονισμών (ΕΚ) αριθ. 1060/2009, (ΕΕ) αριθ. 1094/2010 και (ΕΕ) αριθ. 1095/2010, όσον αφορά τις εξουσίες της Ευρωπαϊκής Αρχής Ασφαλίσεων και Επαγγελματικών Συντάξεων (εφεξής ΕΑΑΕΣ) και της Ευρωπαϊκής Αρχής Κινητών Αξιών και Αγορών, καθώς και στο άρθρο 4 της Οδηγίας 2011/89/ΕΕ του Ευρωπαϊκού Κοινοβουλίου και του Συμβουλίου, της 16ης Νοεμβρίου 2011, σχετικά με τη συμπληρωματική εποπτεία των χρηματοπιστωτικών οντοτήτων που ανήκουν σε χρηματοπιστωτικούς ομίλους ετερογενών δραστηριοτήτων και συναφείς διατάξεις της νομοθεσίας περί της ιδιωτικής ασφάλισης και άλλες διατάξεις.», όπως ισχύουν σήμερα.

Επίσης από κάθε διάταξη ή νόμο ή απόφαση της Επιτροπής Κεφαλαιαγοράς και του Χρηματιστηρίου Αθηνών.

Εποπτεύουσα αρχή είναι η Διεύθυνση Εποπτείας Ιδιωτικής Ασφάλισης της Τραπέζης της Ελλάδος.

2. ΒΑΣΙΚΕΣ ΛΟΓΙΣΤΙΚΕΣ ΠΟΛΙΤΙΚΕΣ

Οι κύριες λογιστικές πολιτικές που εφαρμόστηκαν για την σύνταξη των Οικονομικών Καταστάσεων της χρήσης που έληξε την 31 Δεκεμβρίου 2016 παρατίθενται παρακάτω. Η Εταιρεία εφάρμοσε τις ίδιες λογιστικές πολιτικές σε σχέση με τη προηγούμενη χρήση.

2.1 Πλαίσιο κατάρτισης οικονομικών καταστάσεων εταιρείας

Οι παρούσες οικονομικές καταστάσεις του Ομίλου και της Μητρικής Εταιρείας συντάχθηκαν με βάση τα Διεθνή Πρότυπα Χρηματοοικονομικής Αναφοράς (εφεξής Δ.Π.Χ.Α.), τα οποία έχουν εκδοθεί από την Επιτροπή Διεθνών Λογιστικών Προτύπων (I.A.S.B.), καθώς και των Διερμηνειών τους, οι οποίες έχουν εκδοθεί από την Επιτροπή Ερμηνείας Προτύπων (I.F.R.I.C.) και έχουν υιοθετηθεί από την Ευρωπαϊκή Ένωση με τον κανονισμό αριθ. 1606/2002 της Ευρωπαϊκής Ένωσης και ισχύουν κατά την 31 Δεκεμβρίου 2016. Ένα σημαντικό χαρακτηριστικό των Δ.Π.Χ.Α. είναι ότι απαιτούν την διενέργεια εκτιμήσεων και την υιοθέτηση παραδοχών από πλευράς της Διοίκησης, σε ότι αφορά την σύνταξη των Οικονομικών Καταστάσεων. Αυτές βασίζονται στις διαθέσιμες πληροφορίες και φυσικά στην άσκηση κρίσεως από πλευράς Διοίκησης επί των πληροφοριών αυτών. Υπάρχει η περίπτωση τα πραγματικά μελλοντικά αποτελέσματα να διαφέρουν από τις εκτιμήσεις που έκανε η

Διοίκηση και τυχόν τέτοιες αποκλίσεις να επηρεάσουν σημαντικά τα παραπάνω οικονομικά αποτελέσματα. Ως αρχή σύνταξης των Οικονομικών Καταστάσεων είναι η αρχή συνέχισης της δραστηριότητας (going concern) και χρησιμοποιήθηκε το ιστορικό κόστος με εξαίρεση τα επενδυτικά περιουσιακά στοιχεία που αφορούν οικόπεδα και κτίρια, τα αξιόγραφα του επενδυτικού χαρτοφυλακίου και τα χρηματοοικονομικά στοιχεία του ενεργητικού και παθητικού, για τα οποία η Εταιρεία χρησιμοποίησε ως βάση αποτίμησης της εύλογες αξίες τους. Τα ποσά στις Οικονομικές Καταστάσεις παρουσιάζονται σε Ευρώ που αποτελεί το λειτουργικό νόμισμα της Εταιρείας.

Ως συνέπεια των παραπάνω η διοίκηση της εταιρείας είναι υπεύθυνη να:

- επιλέγει τις λογιστικές αρχές σύμφωνα με τα Διεθνή Λογιστικά Πρότυπα (Δ.Λ.Π.) και τα Διεθνή Πρότυπα Χρηματοοικονομικής Αναφοράς (Δ.Π.Χ.Α.) και να τις εφαρμόζει πάγια.
- επιλέγει τις κατάλληλες λογιστικές αρχές οι οποίες συμβάλλουν στην ακριβοδίκαιη παρουσίαση της οικονομικής κατάστασης, της περιουσιακής διάρθρωσης, των αποτελεσμάτων και των ταμειακών ροών της, όπου κάποιο θέμα δεν καλύπτεται από κάποιο πρότυπο ή διερμηνεία, και να τις εφαρμόζει πάγια. Διενεργεί λογικές εκτιμήσεις όπου απαιτείται, και συντάσσει τις οικονομικές καταστάσεις σύμφωνα με την αρχή της συνέχειας της επιχειρηματικής δραστηριότητας.

Οι Οικονομικές Καταστάσεις που παρουσιάζονται έχουν συνταχθεί σύμφωνα με την αρχή της συνέχειας της επιχειρηματικής δραστηριότητας .

Οι παρούσες ετήσιες οικονομικές καταστάσεις της 31 Δεκεμβρίου 2016 έχουν εγκριθεί από το Διοικητικό Συμβούλιο την 6η Απριλίου 2017 και τελούν υπό την έγκριση της Τακτικής Γενικής Συνέλευσης των Μετόχων της Εταιρείας.

2.2 Συναλλαγές σε ξένο νόμισμα

Το ευρώ αποτελεί το συναλλακτικό νόμισμα της Εταιρείας. Όλα τα στοιχεία των οικονομικών καταστάσεων παρουσιάζονται στο κύριο νόμισμα που αναφέρεται παραπάνω. Η Εταιρεία τόσο κατά την τρέχουσα χρήση όσο και κατά την προηγούμενη δεν πραγματοποίησε συναλλαγές σε ξένα νομίσματα.

2.3 Ενσώματα περιουσιακά στοιχεία

Στην κατηγορία των ενσώματων περιουσιακών στοιχείων περιλαμβάνονται οικόπεδα, κτίρια, μεταφορικά μέσα και λοιπός πάγιος εξοπλισμός (έπιπλα, Η/Υ κτλ.), τα οποία χρησιμοποιούνται από την Εταιρεία για την επίτευξη του λειτουργικού σκοπού της. Σε περίπτωση που κάποιο ενσώματο περιουσιακό στοιχείο έχει μικτή χρήση, δηλαδή

ιδιοχρησιμοποίηση αλλά παράλληλα εξυπηρετεί και επενδυτικό σκοπό τότε κατατάσσεται ανάλογα με το ποιος από τους δυο σκοπούς καλύπτεται περισσότερο από την χρήση του.
Στην κατηγορία γήπεδα - κτίρια κάθε στοιχείο αποτιμάται αρχικά στην αξία κτήσεως του, δηλαδή το ιστορικό κόστος. Στη συνέχεια, για ορθότερη απεικόνιση της οικονομικής αξίας των ακινήτων αυτών, ανά περιόδους διενεργείται εκτίμηση της εύλογης - αγοραίας αξίας των ακινήτων αυτών από ανεξάρτητους εγκεκριμένους εκτιμητές.

Οι σωρευμένες αποσβέσεις την ημερομηνία της νέας εκτίμησης διαγράφονται και το καθαρό ποσό της εκτίμησης του παγίου πιστώνεται σε ειδικό αποθεματικό. Οι αυξήσεις που προκύπτουν από την αναπροσαρμογή της αξίας των ενσώματων ακινήτων πιστώνονται σε αποθεματικό αναπροσαρμογής αξίας λοιπών περιουσιακών στοιχείων, το οποίο βρίσκεται στα Ίδια Κεφάλαια. Αντιστρόφως, οι μειώσεις αξίας που προκύπτουν από τις αναπροσαρμογές μειώνουν το αποθεματικό.

Τυχόν δαπάνες οι οποίες αποτελούν άμεσα σχετιζόμενο έξοδο απόκτησης ενός οικοπέδου - κτιρίου όπως είναι οι φόροι μεταβίβασης, συμβολαιογραφικά έξοδα, μεσιτικές αμοιβές κτλ. προσαυξάνουν την αξία κτήσης του.

Μεταγενέστερα κόστη προσαυξάνουν την αξία κτήσης του παγίου μόνο όταν είναι βέβαιο ότι θα προκύψουν οικονομικά οφέλη. Όλα τα υπόλοιπα έξοδα συντήρησης και εγκατάστασης που παρουσιάζονται καταχωρούνται στην κατάσταση συνολικού εισοδήματος της χρήσης.
Ως ενσώματα περιουσιακά στοιχεία θεωρούνται και οι ακινητοποιήσεις υπό εκτέλεση ασχέτως από την μελλοντική χρήση του ενσώματου περιουσιακού στοιχείου. Αυτές αποτιμώνται με βάση το ιστορικό κόστος, δηλαδή το κόστος που έχει καταβάλλει η Εταιρεία ως το τρέχον στάδιο κατασκευής του. Δεν διενεργούνται αποσβέσεις σε αυτού του είδους τα ενσώματα στοιχεία. Οι αποσβέσεις διενεργούνται με την ολοκλήρωσή τους και την έναρξη χρήσης αυτών για παραγωγικούς ή επενδυτικούς σκοπούς.

Όταν ολοκληρωθούν, τότε μεταφέρονται είτε στους ανάλογους λογαριασμούς των ενσώματων περιουσιακών στοιχείων (π.χ. οικόπεδα, κτίρια) εάν η χρήση προβλέπεται να εξυπηρέτηση λειτουργικούς σκοπούς της Εταιρείας είτε στις επενδύσεις σε ακίνητα, εάν πρόκειται για επένδυση. Ως αρχική αξία αυτών των ενσώματων περιουσιακών στοιχείων λογίζεται το ιστορικό κόστος ολοκλήρωσής τους. Μετέπειτα όμως, εάν πρόκειται για οικόπεδο ή κτίριο, η αξία του αναπροσαρμόζεται όπως αναφέρεται και παραπάνω.
Οι λοιπές κατηγορίες ενσώματων περιουσιακών στοιχείων (έπιπλα και λοιπός εξοπλισμός, μεταφορικά μέσα) αποτιμώνται στην ιστορική αξία κτήσης τους, μείον τις αναλογούσες αποσβέσεις.

Οι δαπάνες που πραγματοποιούνται μεταγενέστερα της απόκτησης ενός ενσώματου περιουσιακού στοιχείου, με σκοπό την επαύξηση της μελλοντικής αξίας και παραγωγικής ικανότητας του δύνανται να κεφαλαιοποιούνται. Σε κάθε άλλη περίπτωση οι δαπάνες μεταφέρονται και επιβαρύνουν τα αποτελέσματα της χρήσης που αφορούν (π.χ. δαπάνες συντήρησης παγίου κτλ.).

Η Εταιρεία αποσβένει τα ενσώματα πάγια στοιχεία με τη μέθοδο της σταθερής ετήσιας απόσβεσης κατά την διάρκεια της ωφέλιμης ζωής τους. Οι ωφέλιμες ζωές των ενσώματων περιουσιακών στοιχείων είναι οι εξής:

Κατηγορία Περιουσιακού Στοιχείου	Ωφέλιμη ζωή
Γήπεδα	**Απεριόριστη**
Κτίρια	**50 Έτη**
Αυτοκίνητα	**15 Έτη**
Έπιπλα και λοιπός εξοπλισμός	**20 Έτη**
Ηλεκτρονικοί Υπολογιστές	**5 Έτη**

2.4 Επενδύσεις σε ακίνητα

Η Ελληνική νομοθεσία η οποία διέπει την λειτουργία των ασφαλιστικών επιχειρήσεων στην Ελλάδα, προβλέπει την επένδυση ποσοστού έως 40% των ασφαλιστικών αποθεμάτων σε ακίνητα. Ακίνητα τα οποία διακρατούνται για μακροχρόνιες αποδόσεις ενοικίων ή για ανατίμηση κεφαλαίου ή και τα δύο κατηγοριοποιούνται ως επενδύσεις σε ακίνητα. Οι επενδύσεις σε ακίνητα περιλαμβάνουν οικόπεδα και κτίρια.

Οι επενδύσεις σε ακίνητα αναγνωρίζονται αρχικά στο κόστος κτήσης τους. Μετά την αρχική αναγνώριση, οι επενδύσεις σε ακίνητα αναγνωρίζονται στην εύλογη αξία. Η εύλογη αξία των ακινήτων προσδιορίζεται από μελέτες ανεξάρτητων επαγγελματιών μελών του Σώματος Ορκωτών Εκτιμητών, σύμφωνα με οδηγίες που εκδίδονται από την Διεθνή Επιτροπή Προτύπων Αποτίμησης (International Valuation Standards Committee). Η εύλογη αξία των επενδύσεων σε ακίνητα απεικονίζει, μεταξύ άλλων, έσοδα από ενοίκια υφιστάμενων μισθώσεων και παραδοχές σχετικά με τα έσοδα από ενοίκια από μελλοντικές μισθώσεις, υπό το φως των τρεχουσών συνθηκών που ισχύουν στην αγορά. Επίσης αντικατοπτρίζει, σε παρόμοια βάση, οποιαδήποτε ταμειακή εκροή που θα ήταν αναμενόμενη, από κάθε ακίνητο. Μεταγενέστερες δαπάνες προστίθενται στην λογιστική αξία του ακινήτου μόνο όταν είναι πιθανόν ότι μελλοντικά οικονομικά οφέλη, που σχετίζονται με το εν λόγω ακίνητο, θα εισρεύσουν στην Εταιρεία και ότι τα σχετικά κόστη μπορούν να μετρηθούν αξιόπιστα. Τα έξοδα επιδιορθώσεων και συντηρήσεων επιβαρύνουν τα αποτελέσματα της χρήσης κατά την οποία πραγματοποιούνται. Οι μεταβολές στην εύλογη αξία αναγνωρίζονται στην κατάσταση συνολικού εισοδήματος.

2.5 Άυλα περιουσιακά στοιχεία

Στο λογαριασμό «άυλα περιουσιακά στοιχεία» περιλαμβάνεται η υπεραξία της θυγατρικής Εταιρείας. Η υπεραξία επιχειρήσεων αντιπροσωπεύει το υπερβάλλον τίμημα αγοράς μίας επιχείρησης έναντι της εύλογης αξίας του μεριδίου της καθαρής θέσης της εξαγορασθείσας επιχείρησης που αποκτά ο Όμιλος κατά την ημερομηνία αγοράς. Μεταγενέστερα της αρχικής αναγνώρισής της, η υπεραξία επιχειρήσεων αποτιμάται στην αξία κτήσης της μείον τις όποιες σωρευμένες ζημίες από απομείωση της αξίας της. Η διοίκηση του Ομίλου εξετάζει σε ετήσια βάση ή και νωρίτερα, τη λογιστική αξία της υπεραξίας των επιχειρήσεων προκειμένου να διαπιστώσει εάν υφίσταται πιθανή απομείωση της αξίας της.

2.6 Επενδύσεις σε χρηματοοικονομικά στοιχεία

2.6.1 Χρηματοοικονομικά στοιχεία στην Εύλογη αξία

Όλα τα χρηματοοικονομικά αξιόγραφα που έχει η Εταιρεία στην κατοχή της διαπραγματεύονται σε οργανωμένες αγορές. Τα ανωτέρω χρηματοοικονομικά προϊόντα καταχωρούνται από την Εταιρεία ως αξιόγραφα που προορίζονται για εμπορική εκμετάλλευση. Η απόφαση για την ταξινόμηση αυτή των επενδύσεων λαμβάνεται αρχικά κατά τον χρόνο απόκτησής τους και επανεξετάζεται στην περίοδο κλεισίματος κάθε οικονομικής κατάστασης. Η επανεξέταση αυτή δύναται να γίνει επίσης οποτεδήποτε κρίνει η Διοίκηση ότι πρέπει να γίνει εάν συντρέχουν καταστάσεις, οι οποίες επηρεάζουν τις επενδύσεις αυτές ή γίνει αλλαγή της επενδυτικής στρατηγικής της Εταιρείας. Τυχόν κέρδη η ζημίες που προκύπτουν από την αποτίμηση αυτή βαρύνουν τα αποτελέσματα της χρήσης στην οποία πραγματοποιείται η αποτίμηση.

2.6.2 Απαιτήσεις & Δάνεια

Οι απαιτήσεις και τα δάνεια δεν διαπραγματεύονται σε οργανωμένες αγορές. Η ημερομηνία λήξης των απαιτήσεων καθώς και η αξία τους έχουν καθορισμένες ημερομηνίες λήξης. Οι απαιτήσεις της Εταιρείας χωρίζονται σε δυο κατηγορίες. Τις απαιτήσεις από συνεργαζόμενους ασφαλιστικούς πράκτορες (χρεώστες ασφαλίστρων) και τις απαιτήσεις από λοιπούς χρεώστες. Οι απαιτήσεις από τα ασφαλιστήρια συμβόλαια αποτελούν την πλειοψηφία των απαιτήσεων σε ετήσια βάση και αναγνωρίζονται λογιστικά με την σύνταξη του ασφαλιστηρίου συμβολαίου. Κατά τη διάρκεια της χρήσης δεν πραγματοποιήθηκαν ανακατατάξεις στα χρηματοοικονομικά στοιχεία από την κατηγορία «εμπορική εκμετάλλευση». Η Διοίκηση σε τακτά διαστήματα εξετάζει εάν οι απαιτήσεις αυτές υπόκεινται σε απομείωση της αξίας τους βάσει αντικειμενικών ενδείξεων.

2.6.3 Αξιόγραφα διαθέσιμα προς πώληση

Οι διαθέσιμοι προς πώληση τίτλοι καταχωρούνται αρχικά στην αξία κτήσης τους, στην οποία περιλαμβάνονται και οι δαπάνες συναλλαγής. Μεταγενέστερα αποτιμώνται στην εύλογη αξία τους. Η εύλογη αξία των διαθέσιμων προς πώληση τίτλων, που διαπραγματεύονται σε

οργανωμένες αγορές, προσδιορίζεται κατά περίπτωση από τιμές που παρέχονται από τις συγκεκριμένες αγορές, από διαπραγματευτές αξιόγραφων ή από μοντέλα προεξόφλησης μελλοντικών ταμειακών ροών. Αναφορικά με τους διαθέσιμους προς πώληση μετοχικούς τίτλους, οι οποίοι δεν διαπραγματεύονται σε οργανωμένες αγορές, η εύλογη αξία τους προσδιορίζεται με εφαρμογή αποδεκτών τεχνικών αποτίμησης, όπως οι δείκτες «εσωτερική αξία μετοχών προς κέρδη» και «εσωτερική αξία μετοχών προς καθαρές ταμειακές ροές», οι οποίοι προσαρμόζονται κατάλληλα προκειμένου να ληφθούν υπόψη οι επιμέρους ιδιαιτερότητες των εκδοτών των ανωτέρω τίτλων. Σε περίπτωση που η εύλογη αξία των διαθεσίμων προς πώληση τίτλων δεν μπορεί να προσδιοριστεί αξιόπιστα, οι εν λόγω τίτλοι συνεχίζουν να αποτιμώνται στην αξία κτήσης.

Τα μη πραγματοποιηθέντα κέρδη και ζημίες που προκύπτουν από μεταβολές της εύλογης αξίας των διαθέσιμων προς πώληση τίτλων καταχωρούνται στα ίδια κεφάλαια, μετά την αφαίρεση του φόρου που τους αναλογεί (όπου απαιτείται), έως ότου οι συγκεκριμένοι τίτλοι πωληθούν, εισπραχθούν ή διατεθούν με οποιονδήποτε άλλο τρόπο ή έως ότου διαπιστωθεί ότι υπάρχει απομείωση της αξίας τους.

Οι διαθέσιμοι προς πώληση τίτλοι είναι δυνατόν να πωληθούν προκειμένου να καλυφθούν ανάγκες ρευστότητας ή να αντιμετωπισθούν μεταβολές στα επιτόκια και τις τιμές τους. Στην περίπτωση όπου ένας διαθέσιμος προς πώληση τίτλος πωλείται ή υφίσταται απομείωση της αξίας του, τα σωρευμένα μη πραγματοποιηθέντα κέρδη ή ζημίες που περιλαμβάνονται στα ίδια κεφάλαια και αφορούν τον συγκεκριμένο τίτλο - αξιόγραφο, μεταφέρονται από τα ίδια κεφάλαια στην κατάσταση λογαριασμού αποτελεσμάτων.

2.6.4 Αξιόγραφα διακρατούμενα μέχρι τη λήξη

Οι διακρατούμενοι μέχρι τη λήξη επενδυτικοί τίτλοι περιλαμβάνουν τίτλους που δεν είναι παράγωγα, διαπραγματεύονται σε οργανωμένες αγορές, με καθορισμένες ή προσδιοριστέες πληρωμές και καθορισμένη λήξη και για τους οποίους υπάρχει, από τη διοίκηση του Ομίλου, πρόθεση και ικανότητα διαρκούς κατοχής μέχρι την ημερομηνία λήξης τους. Οι διακρατούμενοι μέχρι τη λήξη επενδυτικοί τίτλοι, καταχωρούνται στην αποσβέσιμη αξία τους. Ο υπολογισμός της αποσβέσιμης αξίας ενός διακρατούμενου μέχρι τη λήξη τίτλου, περιλαμβάνει οποιαδήποτε υπέρ (premium) ή υπό (discount) το άρτιο διαφορά προέκυψε κατά την ημερομηνία απόκτησής του.

2.6.5 Απομείωση αξίας στοιχείων του Ενεργητικού

α) Μη Χρηματοοικονομικά Περιουσιακά Στοιχεία:

Ο Όμιλος εξετάζει σε κάθε ημερομηνία ισολογισμού εάν υπάρχουν ενδείξεις απομείωσης για τα μη χρηματοοικονομικά περιουσιακά στοιχεία. Με εξαίρεση την υπεραξία που ελέγχεται

για απομείωση σε ετήσια βάση, οι λογιστικές αξίες των λοιπών μακροπρόθεσμων στοιχείων του ενεργητικού υπόκεινται σε έλεγχο απομείωσης όταν γεγονότα ή αλλαγές στις συνθήκες υποδηλώνουν ότι η λογιστική αξία μπορεί να μην είναι πλέον ανακτήσιμη. Η ζημία απομείωσης ενός περιουσιακού στοιχείου καταχωρείται στην κατάσταση αποτελεσμάτων της χρήσης κατά την οποία η αναπόσβεστη αξία του περιουσιακού στοιχείου υπερβαίνει την ανακτήσιμη αξία του. Η ανακτήσιμη αξία προσδιορίζεται ως η μεγαλύτερη, μεταξύ της καθαρής αξίας πώλησης και της αξίας χρήσεως του εν λόγω παγίου.

β) Χρηματοοικονομικά Περιουσιακά Στοιχεία:

Ο Όμιλος αξιολογεί σε κάθε ημερομηνία κλεισίματος τα δεδομένα, αναφορικά με το κατά πόσον ένα χρηματοοικονομικό περιουσιακό στοιχείο ή μια ομάδα χρηματοοικονομικών περιουσιακών στοιχείων έχει απομειωθεί. Τα χρηματοοικονομικά περιουσιακά στοιχεία που υπόκεινται σε έλεγχο απομείωσης (εφόσον υφίστανται σχετικές ενδείξεις), είναι περιουσιακά στοιχεία αποτιμώμενα στο αναπόσβεστο κόστος (μακροπρόθεσμες απαιτήσεις).

2.7 Ασφαλιστήρια συμβόλαια

Ασφαλιστήρια συμβόλαια είναι εκείνα τα συμβόλαια με τα οποία μεταφέρεται σημαντικός ασφαλιστικός κίνδυνος από τον ασφαλιζόμενο στην ασφαλιστική Εταιρεία και όπου η ασφαλιστική Εταιρεία αποδέχεται να αποζημιώσει τον ασφαλιζόμενο σε περίπτωση επέλευσης καθορισμένου αβέβαιου μελλοντικού συμβάντος που επηρεάζει αρνητικά τον ασφαλιζόμενο. Ο ασφαλιστικός κίνδυνος είναι σημαντικός όταν και μόνον όταν ένα συμβάν θα μπορούσε να αναγκάσει την ασφαλιστική Εταιρεία να καταβάλει σημαντικές επιπλέον παροχές.

α) Ασφαλιστήρια συμβόλαια ζημιών

Τα ασφάλιστρα των συμβολαίων ζημιών αναγνωρίζονται ως έσοδα (δεδουλευμένα ασφάλιστρα) αναλογικά με την περίοδο διάρκειας του ασφαλιστηρίου συμβολαίου. Κατά την ημερομηνία κλεισίματος των οικονομικών καταστάσεων, το ποσό των καταχωρηθέντων ασφαλίστρων που αναλογεί στο επόμενο ή στα επόμενα έτη, μεταφέρεται στο απόθεμα μη δεδουλευμένων ασφαλίστρων. Τα ασφάλιστρα απεικονίζονται χωρίς τη μείωση των αναλογουσών προμηθειών.

Ασφαλιστήρια Συμβόλαια Ζημιών - Αστικής Ευθύνης Αυτοκινήτου:

Στην κατηγορία αυτή περιλαμβάνονται τα συμβόλαια που καλύπτουν τον κίνδυνο της αστικής ευθύνης αυτοκινήτων.

Ασφαλιστήρια Συμβόλαια Ζημιών - Πυρός:

Στην κατηγορία αυτή περιλαμβάνονται τα συμβόλαια που καλύπτουν τον κίνδυνο πυρκαγιάς, σεισμού και κλοπής.

Ασφαλιστήρια Συμβόλαια Ζημιών - Λοιπών κλάδων:

Στην κατηγορία αυτή περιλαμβάνονται τα συμβόλαια που καλύπτουν τον κίνδυνο χερσαίων οχημάτων, μεταφορών, γενικής αστικής ευθύνης, πιστώσεων, εγγυήσεων, βοηθείας, σκαφών, πληρωμάτων και λοιπά.

β) Αναβαλλόμενα Έξοδα Πρόσκτησης Συμβολαίων

Οι προμήθειες και τα άλλα έξοδα πρόσκτησης τόσο των νέων συμβολαίων όσο και των ανανεώσεων που αναλογούν στην επόμενη χρήση, απεικονίζονται στον λογαριασμό του Ενεργητικού «Προμήθειες και άλλα έξοδα παραγωγής επομένων χρήσεων» και κατανέμονται στις χρήσεις ανάλογα με τη διάρκεια των ασφαλιστηρίων συμβολαίων.

γ) Ασφαλιστικές προβλέψεις

Ασφαλιστικές προβλέψεις είναι οι καθαρές συμβατικές υποχρεώσεις της ασφαλιστικής Εταιρείας οι οποίες πηγάζουν από τα ασφαλιστήρια συμβόλαια.

Οι ασφαλιστικές προβλέψεις αναλύονται στις ακόλουθες κυριότερες κατηγορίες:

Προβλέψεις για μη δεδουλευμένα ασφάλιστρα:

Περιλαμβάνουν την αναλογία των εγγεγραμμένων ασφαλίστρων που αφορούν τις επόμενες χρήσεις των συμβολαίων που είναι σε ισχύ κατά την ημερομηνία κλεισίματος των οικονομικών καταστάσεων.

Απόθεμα Κινδύνων σε Ισχύ:

Αφορά την πρόσθετη πρόβλεψη η οποία σχηματίζεται κατά την ημερομηνία κλεισίματος των οικονομικών καταστάσεων, όταν το απόθεμα των μη δεδουλευμένων ασφαλίστρων και δικαιωμάτων εκτιμάται ότι δεν επαρκεί για την κάλυψη των προβλεπόμενων ζημιών και εξόδων των ασφαλιστηρίων συμβολαίων σε ισχύ την ημερομηνία αυτή.

Προβλέψεις για εκκρεμείς αποζημιώσεις:

Είναι εκείνες που σχηματίζονται την ημερομηνία κλεισίματος των οικονομικών καταστάσεων, για την πλήρη κάλυψη των υποχρεώσεων από ασφαλιστικούς κινδύνους, που έχουν επέλθει μέχρι την ημερομηνία κλεισίματος του ισολογισμού, ανεξαρτήτως του εάν έχουν ή όχι δηλωθεί, για τους οποίους δεν έχουν καταβληθεί τα σχετικά ποσά των ασφαλιστικών αποζημιώσεων και των συναφών εξόδων ή δεν έχει προσδιοριστεί το ακριβές ύψος τους ή αμφισβητείται η έκταση της ευθύνης της ασφαλιστικής επιχειρήσεως. Το ύψος της εκτιμώμενης πρόβλεψης προσδιορίζεται με βάση τις διαθέσιμες πληροφορίες την ημερομηνία σύνταξης των οικονομικών καταστάσεων, όπως πραγματογνωμοσύνες, ιατρικές εκθέσεις, δικαστικές αποφάσεις.

Επίσης, οι προβλέψεις για εκκρεμείς αποζημιώσεις προσαυξάνονται σύμφωνα με το άρθρο 10 της Απόφασης 3/133/18-11-2008 της Επιτροπής Εποπτείας Ιδιωτικής Ασφάλισης (ΕΠ.Ε.Ι.Α.), ανά κλάδο ασφάλισης, από τον Υπεύθυνο Αναλογιστή, κατά το ποσόν που απαιτείται, υπολογιζόμενο με τη μέθοδο της «συλλογικής βάσης ζημιών» για την κάλυψη

των ακόλουθων προβλέψεων: α) Πρόβλεψη για ζημιές που έχουν συμβεί και δεν έχουν αναγγελθεί στην ασφαλιστική Εταιρεία κατά την ημερομηνία κλεισίματος των οικονομικών καταστάσεων (I.B.N.R.) καθώς και τα άμεσα έξοδα διακανονισμού που εκτιμάται ότι θα προκύψουν μέχρι τον τελικό διακανονισμό από την Εταιρεία των αξιώσεων αυτών β) Πρόβλεψη για τη μελλοντική εξέλιξη του συνολικού ποσού που θα απαιτηθεί, πλέον εκείνου που ήδη σχηματίστηκε με τη μέθοδο «φάκελο προς φάκελο» για την πλήρη κάλυψη ασφαλιστικών αποζημιώσεων και άμεσων εξόδων διακανονισμού τα οποία αναμένεται ότι θα προκύψουν για τον τελικό διακανονισμό από την Εταιρεία όλων των αξιώσεων από δηλωθέντες και μη κινδύνους που έχουν επέλθει κατά την ημερομηνία υπολογισμού του ΑΕΖ και γ) Το ΑΕΖ που υπολογίστηκε σύμφωνα με τα άρθρα 9 και 10 της ανωτέρω απόφασης προσαυξάνεται περαιτέρω από τον υπεύθυνο αναλογιστή κατά το ποσόν της πρόβλεψης των εμμέσων εξόδων διακανονισμού .

Η εκτίμηση των ασφαλιστικών προβλέψεων διενεργείται κατά την ημερομηνία σύνταξης οικονομικών καταστάσεων, σύμφωνα με τις προβλεπόμενες αρχές και κανόνες αποτίμησης ανά κατηγορία ασφαλιστικής πρόβλεψης. Σημειώνεται ότι ως βάση υπολογισμού των ασφαλιστικών προβλέψεων λαμβάνονται οι διατάξεις του ισχύοντα Νόμου 400/1970 όπως αυτός έχει διαμορφωθεί έως σήμερα σε συνδυασμό με τις διατάξεις του Δ.Π.Χ.Α. 4 «Ασφαλιστήρια Συμβόλαια».

Η διαφορά των ασφαλιστικών προβλέψεων (αύξηση / μείωση) σε σχέση με προηγούμενη αποτίμησή τους, μεταφέρεται στους λογαριασμούς αποτελεσμάτων χρήσης όσον αφορά τις αναλογούσες προβλέψεις επί ιδίας κράτησης της Εταιρείας, το δε υπόλοιπο ποσό μεταφέρεται σε χρέωση των αντασφαλιστών, σύμφωνα με όσα προβλέπονται από τις αντασφαλιστικές συμβάσεις.

δ) Αντασφαλιστικές Συμβάσεις

Τα οφέλη που λαμβάνει η ασφαλιστική Εταιρεία από τις αντασφαλιστικές συμβάσεις που έχει συνάψει, αναγνωρίζονται ως στοιχεία ενεργητικού «Απαιτήσεις από Αντασφαλιστές». Οι υποχρεώσεις προς τους αντασφαλιστές αφορούν κυρίως τα οφειλόμενα αντασφάλιστρα.
Αντίστοιχα, η Εταιρεία λειτουργεί και ως αντασφαλιστής καλύπτοντας άλλες ασφαλιστικές επιχειρήσεις εντός και εκτός Ελλάδος. Σημειώνεται ότι τα έσοδα από την δραστηριότητα αυτή είναι μικρά όπως επίσης και η έκθεση της Εταιρείας ως αντασφαλιστής.

2.8 Απαιτήσεις κατά χρεωστών ασφαλίστρων

Οι απαιτήσεις κατά χρεωστών ασφαλίστρων περιλαμβάνουν ασφάλιστρα από πελάτες, συνεργάτες με δικαίωμα είσπραξης και επίδικες υποθέσεις. Η Εταιρεία έχει καταρτίσει συμβάσεις για την παροχή πίστωσης χρόνου στους συνεργάτες για την είσπραξη των ασφαλίστρων. Οι εισπράξεις των ασφαλίστρων γενικά πραγματοποιούνται με τους ασφαλισμένους με μέση διάρκεια είσπραξης ενενήντα ημέρες από την έκδοση των

συμβολαίων. Οι απαιτήσεις κατά χρεωστών ασφαλίστρων καταχωρούνται στις οικονομικές καταστάσεις την ημερομηνία έκδοσης των Ασφαλιστηρίων Συμβολαίων.

2.9 Συμψηφισμός απαιτήσεων υποχρεώσεων

Τα χρηματοοικονομικά στοιχεία ενεργητικού και παθητικού συμψηφίζονται και το καθαρό ποσό απεικονίζεται στην κατάσταση χρηματοοικονομικής θέσης, μόνο όταν υπάρχει νομικά ισχυρό δικαίωμα να συμψηφίσει τα ποσά που αναγνωρίστηκαν και υπάρχει η πρόθεση να γίνει διακανονισμός σε καθαρή βάση, ή για να ρευστοποιήσει το περιουσιακό στοιχείο και να διακανονίσει την υποχρέωση ταυτόχρονα.

2.10 Ταμειακά Διαθέσιμα και Ισοδύναμα

Τα ταμιακά διαθέσιμα και ταμιακά ισοδύναμα περιλαμβάνουν τα μετρητά, τις καταθέσεις όψεως και τις βραχυπρόθεσμες μέχρι 3 μήνες επενδύσεις, υψηλής ρευστότητας και χαμηλού ρίσκου, των οποίων ο κίνδυνος μεταβολής της εύλογης αξίας είναι ασήμαντος και οι οποίες χρησιμοποιούνται από τον Όμιλο/Εταιρεία για την εξυπηρέτηση των βραχυπρόθεσμων υποχρεώσεών τους.

2.11 Μετοχικό κεφάλαιο

Έξοδα τα οποία πραγματοποιήθηκαν για την έκδοση μετοχών εμφανίζονται μετά την αφαίρεση του σχετικού φόρου εισοδήματος, σε μείωση του προϊόντος της έκδοσης. Τα έξοδα τα οποία σχετίζονται με την έκδοση μετοχών για την απόκτηση επιχειρήσεων περιλαμβάνονται στο κόστος κτήσης της επιχείρησης που αποκτάται. Κατά την απόκτηση ιδίων μετοχών, το καταβληθέν τίμημα, συμπεριλαμβανομένων και των σχετικών δαπανών, απεικονίζεται μειωτικά των ιδίων κεφαλαίων (αποθεματικό υπέρ το άρτιο) . Οι Ίδιες Μετοχές δεν ενσωματώνουν δικαιώματα ψήφου. Η Εταιρεία κατά την 31 Δεκεμβρίου δεν κατείχε ίδιες μετοχές.

2.12 Υποχρεώσεις

Οι υποχρεώσεις της Εταιρείας προς τρίτους αποτιμώνται στις Οικονομικές Καταστάσεις στο ιστορικό κόστος τους βάσει των νομίμων στοιχείων που υπάρχουν για τις συναλλαγές αυτές. Τυχόν επιβαρύνσεις από εκπρόθεσμες πληρωμές υποχρεώσεων βαρύνουν τα αποτελέσματα χρήσης και προσαυξάνουν ισόποσα τις υποχρεώσεις.

2.13 Προβλέψεις

Ο Όμιλος / Εταιρεία διενεργεί προβλέψεις για ενδεχόμενες υποχρεώσεις και κινδύνους, όταν υπάρχει παρούσα νομική ή τεκμαιρομένη υποχρέωση ως αποτέλεσμα παρελθόντων γεγονότων, υπάρχει μεγάλη πιθανότητα εκροής πόρων που εμπεριέχουν οικονομικά οφέλη για τον διακανονισμό της υποχρέωσης και είναι εφικτό να εκτιμηθεί αξιόπιστα το ποσό της υποχρέωσης.

2.14 Προβλέψεις για απομείωση της αξίας των χρεωστών ασφαλίστρων

Πρόβλεψη για απομείωση της αξίας μιας απαίτησης σχηματίζεται όταν υπάρχουν βάσιμες ενδείξεις ότι ο Όμιλος δεν πρόκειται να εισπράξει το σύνολο των απαιτήσεων που είναι απαιτητές στα πλαίσια της σύμβασης και σύμφωνα με τους αρχικούς όρους της.

Ο Όμιλος εξετάζει εάν υπάρχουν βάσιμες ενδείξεις για πιθανές ζημίες στο χαρτοφυλάκιο απαιτήσεων κατά πελατών. Μία απαίτηση υπόκειται σε απομείωση της αξίας της όταν σύμφωνα με τους όρους της σύμβασης, παρουσιάζει καθυστέρηση περισσότερο από 90 ημέρες και / ή όταν υπάρχουν βάσιμες ενδείξεις, κατά την ημερομηνία εκτίμησης, οι οποίες καταδεικνύουν ότι οι χρεώστες ασφαλίστρων δεν θα έχουν τη δυνατότητα να ανταποκριθούν στις υποχρεώσεις τους.

Σε κάθε ημερομηνία ισολογισμού, όλες οι καθυστερημένες ή επισφαλείς απαιτήσεις εκτιμώνται, για να προσδιοριστεί η αναγκαιότητα ή μη πρόβλεψης για επισφαλείς απαιτήσεις. Το υπόλοιπο της συγκεκριμένης πρόβλεψης για επισφαλείς απαιτήσεις προσαρμόζεται κατάλληλα σε κάθε ημερομηνία κλεισίματος ισολογισμού, ώστε να αντανακλά τους πιθανολογούμενους σχετικούς κινδύνους. Κάθε διαγραφή υπολοίπων χρεώνεται στην υπάρχουσα πρόβλεψη για επισφαλείς απαιτήσεις. Αποτελεί πολιτική του Ομίλου να μην διαγράφεται καμία απαίτηση μέχρι να εξαντληθούν όλες οι δυνατές πρακτικές και νομικές ενέργειες για την είσπραξή της.

2.15 Αποζημίωση προσωπικού λόγω εξόδου από την υπηρεσία

Βραχυπρόθεσμες παροχές: Οι βραχυπρόθεσμες παροχές προς τους εργαζομένους (εκτός από παροχές λήξης της εργασιακής σχέσης) σε χρήμα και σε είδος αναγνωρίζονται ως έξοδο όταν καθίστανται δεδουλευμένες. Τυχόν ανεξόφλητο ποσό καταχωρείται ως υποχρέωση, ενώ σε περίπτωση που το ποσό που ήδη καταβλήθηκε υπερβαίνει το ποσό των παροχών, η επιχείρηση αναγνωρίζει το υπερβάλλον ποσό ως στοιχείο του ενεργητικού της (προπληρωθέν έξοδο) μόνο κατά την έκταση που η προπληρωμή θα οδηγήσει σε μείωση μελλοντικών πληρωμών ή σε επιστροφή.

Παροχές μετά την έξοδο από την υπηρεσία: Οι παροχές μετά τη λήξη της απασχόλησης περιλαμβάνουν συντάξεις ή άλλες παροχές (ασφάλειες ζωής και ιατρική περίθαλψη) που παρέχει η επιχείρηση μετά τη λήξη της απασχόλησης, ως αντάλλαγμα της υπηρεσίας των εργαζομένων. Συνεπώς, περιλαμβάνουν τόσο προγράμματα καθορισμένων εισφορών όσο και προγράμματα καθορισμένων παροχών και αναλύονται κατωτέρω. Το δεδουλευμένο κόστος των προγραμμάτων καθορισμένων εισφορών καταχωρείται ως έξοδο στην περίοδο που αφορά.

i. Πρόγραμμα καθορισμένων εισφορών

Με βάση το πρόγραμμα καθορισμένων εισφορών, η υποχρέωση της Εταιρείας (νομική ή τεκμαρτή) περιορίζεται στο ποσό που έχει συμφωνηθεί να συνεισφέρει στο φορέα (π.χ. ταμείο) που διαχειρίζεται τις εισφορές και χορηγεί τις παροχές. Συνεπώς, το ποσό των παροχών που θα λάβει ο εργαζόμενος προσδιορίζεται από το ποσό που καταβάλλει η Εταιρεία (ή και ο εργαζόμενος) και από τις καταβληθείσες επενδύσεις των εισφορών αυτών. Η πληρωτέα εισφορά από την Εταιρεία σε ένα πρόγραμμα καθορισμένων εισφορών, αναγνωρίζεται είτε ως μία υποχρέωση μετά και την αφαίρεση της εισφοράς που καταβλήθηκε, είτε ως ένα έξοδο.

ii. Πρόγραμμα καθορισμένων παροχών

Η υποχρέωση που καταχωρείται στον ισολογισμό για τα προγράμματα καθορισμένων παροχών αποτελεί την παρούσα αξία της υποχρέωσης για την καθορισμένη παροχή μείον την εύλογη αξία των στοιχείων του ενεργητικού του προγράμματος (εάν υπάρχουν) και τις μεταβολές που προκύπτουν από οποιοδήποτε αναλογιστικό κέρδος ή ζημία και το κόστος της προϋπηρεσίας. Η δέσμευση της καθορισμένης παροχής υπολογίζεται ετησίως από ανεξάρτητο αναλογιστή με τη χρήση της μεθόδου της προβεβλημένης πιστωτικής μονάδος (projected unit credit method).
Τα αναλογιστικά κέρδη και οι ζημίες είναι στοιχεία της υποχρέωσης της παροχής της Εταιρείας, όσο και του εξόδου το οποίο θα αναγνωριστεί στην Κατάσταση Συνολικού Εισοδήματος. Τέλος, το κόστος προϋπηρεσίας αναγνωρίζεται άμεσα στην Κατάσταση Συνολικού Εισοδήματος.

Παροχές τερματισμού της απασχόλησης: Οι παροχές λόγω λήξης της εργασιακής σχέσης καταβάλλονται όταν οι εργαζόμενοι αποχωρούν πριν την ημερομηνία συνταξιοδότησης. Η Εταιρεία καταχωρεί αυτές τις παροχές όταν δεσμεύεται, είτε όταν τερματίζει την απασχόληση υπαρχόντων εργαζομένων σύμφωνα με ένα λεπτομερές πρόγραμμα για το οποίο δεν υπάρχει πιθανότητα απόσυρσης, είτε όταν προσφέρει αυτές τις παροχές ως κίνητρο για εκούσια (εθελουσία) αποχώρηση. Όταν οι παροχές αυτές καθίστανται πληρωτέες σε περιόδους πέρα των δώδεκα μηνών από ημερομηνία του Ισολογισμού, τότε θα πρέπει να προεξοφλούνται με βάση τις αποδόσεις των υψηλής ποιότητας εταιρικών ομολόγων ή των κρατικών ομολόγων. Στην περίπτωση μίας προσφοράς που γίνεται για να ενθαρρύνει την εθελουσία αποχώρηση, η αποτίμηση των παροχών λήξης της εργασιακής σχέσης πρέπει να βασίζεται στον αριθμό των εργαζομένων που αναμένεται να δεχτούν την προσφορά. Στην περίπτωση τερματισμού απασχόλησης που υπάρχει αδυναμία προσδιορισμού των εργαζομένων που θα κάνουν χρήση αυτών των παροχών, δεν γίνεται λογιστικοποίηση αλλά γνωστοποίηση αυτών ως ενδεχόμενη υποχρέωση.

2.16 Φόροι - Αναβαλλόμενος φόρος εισοδήματος

Ο φόρος εισοδήματος που εμφανίζεται στην κατάσταση των αποτελεσμάτων, είναι το άθροισμα του τρέχοντος φόρου εισοδήματος και των αναβαλλόμενων φόρων εισοδήματος.
Ο πληρωτέος φόρος εισοδήματος βασίζεται στα φορολογητέα αποτελέσματα της χρήσης. Τα φορολογητέα κέρδη όμως μπορεί να διαφέρουν από τα αποτελέσματα που εμφανίζονται στην κατάσταση αποτελεσμάτων, καθώς δεν περιλαμβάνουν αφορολόγητα έσοδα ή μη εκπιπτόμενα φορολογικά έξοδα, ενώ επίσης δεν περιλαμβάνουν έσοδα ή έξοδα που είναι φορολογητέα ή εκπιπτόμενα σε επόμενες χρήσεις.

Ο τρέχων (πληρωτέος) φόρος εισοδήματος της εταιρείας, υπολογίζεται με βάση τον ισχύοντα φορολογικό συντελεστή κατά την ημερομηνία του ισολογισμού, επί των φορολογητέων κερδών.

Η αναβαλλόμενη φορολογία λογίζεται είτε σαν μία απαίτηση (για φόρους που αναμένεται να εισπραχθούν ή να συμψηφιστούν μελλοντικά με φορολογικές υποχρεώσεις), ή σαν υποχρέωση (για φόρους που αναμένεται να πληρωθούν μελλοντικά), για όλες τις προσωρινές (από φορολογική άποψη) διαφορές ανάμεσα στα λογιστικά υπόλοιπα και στη φορολογική βάση των ενεργητικών στοιχείων και των υποχρεώσεων. Δηλαδή κατ΄ αρχήν για κάθε διαφορά που εμφανίζεται στον Ισολογισμό λόγω της εφαρμογής των ΔΠΧΑ, σε σχέση με τα ποσά που θα εμφανίζονταν με βάση τα ελληνικά λογιστικά πρότυπα, πρέπει να υπολογιστεί και να λογιστεί η φορολογική επίπτωση.

Αναβαλλόμενες φορολογικές υποχρεώσεις λογίζονται για όλες τις φορολογητέες προσωρινές (από φορολογική άποψη) διαφορές, ενώ αναβαλλόμενες φορολογικές απαιτήσεις λογίζονται για όλες τις εκπιπτόμενες φορολογικά διαφορές, στο βαθμό που αναμένονται φορολογητέα κέρδη από τα οποία αυτές οι διαφορές θα μπορούσαν να εκπέσουν.

Η αναβαλλόμενη φορολογία υπολογίζεται με βάση τους συντελεστές φόρου εισοδήματος που αναμένεται ότι θα υπάρχουν κατά το χρόνο που οι αναβαλλόμενες φορολογικές υποχρεώσεις θα τακτοποιηθούν ή οι αναβαλλόμενες φορολογικές απαιτήσεις θα ρευστοποιηθούν ή συμψηφιστούν.
Στις παρούσες οικονομικές καταστάσεις, χρησιμοποιήθηκαν οι συντελεστές φορολογίας εισοδήματος που θα ισχύσουν κατά το χρόνο που η εταιρεία εκτιμά ότι θα υπάρξει ο διακανονισμός τους.

Οι αναβαλλόμενοι φόροι μεταφέρονται στη χρέωση ή την πίστωση της κατάστασης αποτελεσμάτων. Για συναλλαγές και άλλα γεγονότα που αναγνωρίζονται εκτός

αποτελεσμάτων (είτε στα Λοιπά συνολικά Έσοδα είτε απευθείας στην καθαρή θέση) οποιεσδήποτε φορολογικές επιπτώσεις ακολουθούν την αιτία αναγνώρισής τους.
Οι φορολογικές απαιτήσεις και υποχρεώσεις συμψηφίζονται όταν αφορούν μία προσωρινή (από φορολογική άποψη) διαφορά που προκύπτει από απαιτήσεις και υποχρεώσεις της ίδιας φύσης.

2.17 Αναγνώριση εσόδων - εξόδων

Τα έσοδα αποτιμώνται στην εύλογη αξία του εισπραχθέντος ή εισπρακτέου ανταλλάγματος. Τα λοιπά έσοδα της Εταιρείας προέρχονται από επενδύσεις που έχουν γίνει είτε σε ακίνητα είτε σε χρηματοοικονομικά προϊόντα. Αντίστοιχα, τα έξοδα που αφορούν τις αντίστοιχες δραστηριότητες της Εταιρείας κατατάσσονται στις ίδιες κατηγορίες.

Έσοδα από Υπηρεσίες

Όταν το αποτέλεσμα μιας συναλλαγής, που αφορά την παροχή υπηρεσιών, μπορεί να εκτιμηθεί αξιόπιστα, η καταχώρηση εσόδου που σχετίζεται με τη συναλλαγή γίνεται με βάση το στάδιο ολοκλήρωσης της συναλλαγής, κατά την ημερομηνία αναφοράς. Το αποτέλεσμα μιας συναλλαγής μπορεί να εκτιμηθεί αξιόπιστα, όταν πληρούνται όλες οι ακόλουθες προϋποθέσεις:
α) το ποσό του εσόδου μπορεί να αποτιμηθεί αξιόπιστα,
β) πιθανολογείται ότι τα οικονομικά οφέλη, που συνδέονται με τη σύμβαση, θα εισρεύσουν στην επιχείρηση,
γ) το στάδιο ολοκλήρωσης της συναλλαγής, κατά την ημερομηνία αναφοράς, μπορεί να καθοριστεί αξιόπιστα και
δ) τα κόστη που αναλήφθηκαν για τη συναλλαγή και αυτά που απαιτούνται για την ολοκλήρωση της συναλλαγής, μπορεί να αποτιμηθούν αξιόπιστα.

Έσοδα από Τόκους

Τα έσοδα από τόκους αναγνωρίζονται βάσει χρονικής αναλογίας και με την χρήση του πραγματικού επιτοκίου. Όταν υπάρχει απομείωση των απαιτήσεων, η λογιστική αξία αυτών μειώνεται στο ανακτήσιμο ποσό τους το οποίο είναι η παρούσα αξία των αναμενόμενων μελλοντικών ταμειακών ροών προεξοφλουμένων με το αρχικό πραγματικό επιτόκιο. Στην συνέχεια λογίζονται τόκοι με το ίδιο επιτόκιο επί της απομειωμένης (νέας λογιστικής) αξίας.

Έξοδα

Τα έξοδα αναγνωρίζονται στα αποτελέσματα σε δεδουλευμένη βάση. Οι πληρωμές που πραγματοποιούνται για λειτουργικές μισθώσεις μεταφέρονται στο αποτελέσματα ως έξοδα, κατά το χρόνο χρήσεως του μίσθιου. Τα έξοδα από τόκους αναγνωρίζονται σε δεδουλευμένη βάση.

2.18 Έσοδα-Έξοδα Επενδύσεων

Τα έσοδα που προέρχονται από ενοίκια αναγνωρίζονται ετησίως στο ημερολογιακό έτος που αφορούν. Τα έσοδα από πώληση ενός ακινήτου αναγνωρίζονται στην χρήση που έλαβε χώρα η πώληση. Σε περίπτωση που προκύπτει ζημία από μια τέτοια πώληση, αυτή βαραίνει τα αποτελέσματα της χρήσης που αφορά. Τα έξοδα διαχείρισης των ακινήτων βαραίνουν το αποτέλεσμα της χρήσης που αφορούν. Τα χρηματοοικονομικά προϊόντα όπως είναι οι μετοχές, τα ομόλογα κτλ. διατηρούνται με σκοπό το κέρδος από μεταπώληση ή μερίσματα. Τα έσοδα από τόκους και λοιπά σχετικά έσοδα όπως είναι η πώληση τους αναγνωρίζονται στην κατάσταση συνολικού εισοδήματος της χρήσης που επιτεύχθηκαν. Στις περιπτώσεις που προκύπτει ζημία από την πώληση των χρηματοοικονομικών επενδυτικών προϊόντων, αυτή αναγνωρίζεται στην κατάσταση συνολικού εισοδήματος της χρήσης που έγινε η πώληση.

2.19 Μισθώσεις

Χρηματοδοτική Μίσθωση - Μισθωτής

Χρηματοδοτική Μίσθωση υπάρχει, όταν γίνεται ουσιαστική μεταβίβαση όλων των οφελών και των κινδύνων που συνεπάγεται η ιδιοκτησία ενός πράγματος από τον εκμισθωτή στο μισθωτή.

Αρχικά καταχωρούνται σε χρέωση των παγίων οι προεξοφλημένες Ελάχιστες Καταβολές Μισθωμάτων με το Τεκμαρτό Επιτόκιο Μίσθωσης ή αν είναι αδύνατο, με το Διαφορικό Επιτόκιο Δανεισμού Μισθωτή με πίστωση αντίστοιχης υποχρέωσης.
Το μακροπρόθεσμο τμήμα των υποχρεώσεων για χρηματοδοτικές μισθώσεις, εμφανίζεται στο μακροπρόθεσμο παθητικό, διακεκριμένα από το βραχυπρόθεσμο τμήμα που εμφανίζεται στις βραχυπρόθεσμες υποχρεώσεις. Κάθε περίοδο τα μισθώματα διασπώνται σε "χρεολύσιο" που μειώνει την υποχρέωση και "τόκο" που εμφανίζεται στα χρηματοοικονομικά έξοδα στην κατάσταση αποτελεσμάτων.

Τα πάγια από χρηματοδοτικές μισθώσεις, αντιμετωπίζονται με βάση τις σχετικές λογιστικές αρχές που τα αφορούν και αποσβένονται κανονικά ή παρακολουθούνται σε αξίες αναπροσαρμογής, ανάλογα με την κατηγορία στην οποία ανήκουν.

Λειτουργική Μίσθωση - Μισθωτής

Λειτουργική Μίσθωση υπάρχει όταν δεν γίνεται ουσιαστική μεταβίβαση όλων των οφελών και κινδύνων που συνεπάγεται η ιδιοκτησία, από τον εκμισθωτή στο μισθωτή.
Τα μισθώματα, περιλαμβανομένων τυχόν προκαταβολών που θα συμψηφιστούν, καταχωρούνται στη χρέωση των Αποτελεσμάτων Χρήσης, με την ευθεία μέθοδο, για όλη τη διάρκεια της σύμβασης, ανεξάρτητα από το χρόνο πληρωμή τους.

Λειτουργική Μίσθωση - Λογιστικές πολιτικές εκμισθωτή για λειτουργικές μισθώσεις

Λειτουργική Μίσθωση υπάρχει όταν δεν γίνεται ουσιαστική μεταβίβαση όλων των οφελών και κινδύνων που συνεπάγεται η ιδιοκτησία, από τον εκμισθωτή στο μισθωτή.

Στα βιβλία καταχωρούνται και παρακολουθούνται κανονικά τα πάγια που έχει μισθωθεί. Αποσβέσεις και λοιπές δαπάνες απόκτησης των μισθωμάτων, μεταφέρονται στα έξοδα. Τα έσοδα από ενοίκια μεταφέρονται στα Αποτελέσματα Χρήσης, με την ευθεία μέθοδο κατά τη διάρκεια της μίσθωσης.

2.20 Μερίσματα

Πληρωτέα

Η διανομή μερισμάτων στους μετόχους αναγνωρίζεται ως υποχρέωση στις οικονομικές καταστάσεις όταν η διανομή εγκρίνεται από την Γενική Συνέλευση των μετόχων.

Εισπρακτέα

Τα μερίσματα αναγνωρίζονται όταν οριστικοποιείται το δικαίωμα είσπραξής τους από τους μετόχους.

2.21 Απομείωση περιουσιακών στοιχείων

Τα στοιχεία του ενεργητικού που έχουν απροσδιόριστη ωφέλιμη ζωή δεν αποσβένονται και υπόκεινται σε έλεγχο απομείωσης ετησίως και όταν κάποια γεγονότα καταδεικνύουν ότι η λογιστική αξία μπορεί να μην είναι ανακτήσιμη. Τα περιουσιακά στοιχεία που αποσβένονται υπόκεινται σε έλεγχο απομείωσης της αξίας τους όταν υπάρχουν ενδείξεις ότι η λογιστική αξία τους δεν θα ανακτηθεί. Η ανακτήσιμη αξία είναι το μεγαλύτερο ποσό μεταξύ της καθαρής τιμής πώλησης και της αξίας λόγω χρήσης. Η διαφορά μεταξύ της αναπόσβεστης αξίας του περιουσιακού στοιχείου και της άμεσα ανακτημένης αξίας του υποκειμένου παγίου συνιστά ζημιά απομείωσης.

Η ζημία απομείωσης σε ένα μη αναπροσαρμοσμένο περιουσιακό στοιχείο αναγνωρίζεται στα αποτελέσματα. Η ζημία απομείωσης σε ένα αναπροσαρμοσμένο περιουσιακό στοιχείο αναγνωρίζεται στα λοιπά συνολικά έσοδα εφόσον η ζημία απομείωσης δεν υπερβαίνει το ποσό που παραμένει στο πλεόνασμα αναπροσαρμογής για αυτό το ίδιο περιουσιακό στοιχείο. Μια τέτοια ζημία απομείωσης επί ενός αναπροσαρμοσμένου περιουσιακού στοιχείου μειώνει το πλεόνασμα αναπροσαρμογής για εκείνο το περιουσιακό στοιχείο.

Η ανακτήσιμη αξία είναι το μεγαλύτερο ποσό που προκύπτει από την σύγκριση μεταξύ της εύλογης αξίας του στοιχείου ενεργητικού (μείον το κόστος πώλησης) και της αξίας χρήσεως του παγίου. Για σκοπούς υπολογισμού της απομείωσης, τα πάγια κατηγοριοποιούνται στο

χαμηλότερο δυνατό επίπεδο ώστε να συνδεθούν με ξεχωριστές αναγνωρίσιμες ταμειακές ροές (μονάδες δημιουργίας ταμιακών ροών).

2.22 Πληροφόρηση κατά τομέα

Ως λειτουργικός τομέας ορίζεται κάθε ένα συστατικό μέρος μιας οικονομικής οντότητας:
α) που αναλαμβάνει επιχειρηματικές δραστηριότητες από τις οποίες δύναται να αποκτά έσοδα και να αναλαμβάνει έξοδα (συμπεριλαμβανομένων των εσόδων και εξόδων που αφορούν συναλλαγές με άλλα συστατικά μέρη της ίδιας οικονομικής οντότητας)
β) του οποίου τα αποτελέσματα εξετάζονται τακτικά από τον επικεφαλής λήψης επιχειρηματικών αποφάσεων της οντότητας για σκοπούς λήψης αποφάσεων σχετικά με την κατανομή πόρων στον τομέα και την εκτίμηση της αποδόσεώς του
γ) για το οποίο διατίθενται χωριστές χρηματοοικονομικές πληροφορίες.

Ο Όμιλος δραστηριοποιείται στην Ελλάδα και κατά συνέπεια όλα τα έσοδα - έξοδα αφορούν συναλλαγές εντός της χώρας. Εξαίρεση αποτελούν οι οικονομικές δοσοληψίες με τους αντασφαλιστές οι οποίοι είναι εταιρείες του εξωτερικού που έχουν την επαγγελματική τους εγκατάσταση εντός της Ευρωπαϊκής Ένωσης.

Ο Όμιλος παρουσιάζει πληροφορίες κατά κλάδο δραστηριότητας, για τις σημαντικότερες ασφαλιστικές και λοιπές του δραστηριότητες , με διάκριση, σύμφωνα με τα κριτήρια του ΔΠΧΑ 8, σε ασφαλίσεις αστικής ευθύνης αυτοκινήτων, ασφαλίσεις κλάδου πυρός και ασφαλίσεις λοιπών κλάδων. Οι ανωτέρω τομείς δραστηριότητας είναι μονάδες που παρέχουν ασφαλιστικές υπηρεσίες διαφορετικού κινδύνου και αποτελέσματος.

2.23 Ενοποιημένες οικονομικές καταστάσεις

Στις ενοποιημένες οικονομικές καταστάσεις περιλαμβάνεται με τη μέθοδο της ολικής ενοποίησης, η θυγατρική εταιρεία «ΝΙΜΑ Α.Ε. ΜΕΣΙΤΕΣ ΔΙΕΘΝΩΝ ΑΣΦΑΛΙΣΕΩΝ ΚΑΙ ΑΝΤΑΣΦΑΛΙΣΕΩΝ».
Οι διεταιρικές απαιτήσεις – υποχρεώσεις, τα διεταιρικά έσοδα – έξοδα και τα διεταιρικά κέρδη - ζημίες διεγράφησαν για τον προσδιορισμό του πραγματικού ύψους των περιουσιακών στοιχείων και των αποτελεσμάτων του ομίλου.

2.24 Συναλλαγές με συνδεδεμένα μέρη

Στα συνδεδεμένα μέρη περιλαμβάνονται επιχειρήσεις, στις οποίες ο Όμιλος διατηρεί τον έλεγχο ή ασκεί ουσιώδη επιρροή στη διαχείριση και οικονομική πολιτική τους. Επίσης, ως συνδεδεμένα μέρη θεωρούνται τα μέλη της διοίκησης του Ομίλου, συγγενικά με αυτά πρόσωπα πρώτου βαθμού, εταιρείες που κατέχονται από αυτά ή στις οποίες τα τελευταία έχουν ουσιώδη επιρροή στη διαχείριση και οικονομική πολιτική τους. Όλες οι συναλλαγές μεταξύ των συνδεδεμένων μερών, συμπεριλαμβανομένων των επιτοκίων και εξασφαλίσεων,

πραγματοποιούνται ουσιαστικά με όρους ίδιους με εκείνους που ισχύουν για παρόμοιες συναλλαγές με μη συνδεδεμένα μέρη και δεν εμπεριέχουν μεγαλύτερο του κανονικού κίνδυνο.

2.25 Γεγονότα μετά την ημερομηνία αναφοράς

Τα σημαντικά γεγονότα μετά την ημερομηνία αναφοράς, αξιολογούνται από τη διοίκηση με βάση τις ρυθμίσεις του Δ.Λ.Π. 10 και κατατάσσονται σε "διορθωτικά" και "μη διορθωτικά" γεγονότα. Οι οικονομικές καταστάσεις, διορθώνονται με τα "διορθωτικά" γεγονότα μόνον. Αν μετά την ημερομηνία κλεισίματος και μέχρι την έγκριση των οικονομικών καταστάσεων, διαπιστωθεί ότι δεν ισχύει πλέον η αρχή της συνεχιζόμενης δραστηριότητας για την εταιρία, οι οικονομικές καταστάσεις συντάσσονται χωρίς την εφαρμογή αυτής της αρχής.

2.26 Προβλέψεις, ενδεχόμενες απαιτήσεις ή υποχρεώσεις

Πρόβλεψη καταχωρείται μόνο:

α) Αν υπάρχει μία δέσμευση νόμιμη ή τεκμαιρόμενη που αφορά το παρελθόν,

β) είναι πιθανή η εκροή για το διακανονισμό της,

γ) μπορεί να εκτιμηθεί αξιόπιστα.

Οι προβλέψεις είναι τριών ειδών:

α) Πρόβλεψη Μελλοντικών Λειτουργικών Ζημιών

β) Πρόβλεψη Επαχθούς Σύμβασης

γ) Πρόβλεψη Αναδιάρθρωσης.

Προβλέψεις Μελλοντικών Λειτουργικών Ζημιών δεν καταχωρούνται με βάση το Δ.Λ.Π. 37. Σχετίζονται με απομείωση στοιχείων του Δ.Λ.Π. 36.

Για Προβλέψεις Επαχθούς Σύμβασης, όταν δηλαδή από μία σύμβαση, τα έσοδα αναμένεται να είναι μικρότερα από το κόστος, γίνεται σχετική πρόβλεψη.

Πρόβλεψη Αναδιάρθρωσης καταχωρείται μόνο αν έχει ξεκινήσει η αναδιάρθρωση ή έχει ανακοινωθεί το πρόγραμμα.

Οι προβλέψεις λογίζονται σε βάρος των αποτελεσμάτων και μπορούν να αντιστραφούν.

Ενδεχόμενη Υποχρέωση είναι:

α) πιθανή υποχρέωση, με βάση γεγονότα παρελθόντος, αβέβαιη έκβαση, μη εξαρτώμενη από την εταιρία ή

β) παρούσα δέσμευση που δεν λογίζεται γιατί δεν μπορεί να εκτιμηθεί αξιόπιστα.

Μία ενδεχόμενη υποχρέωση δεν δημιουργεί Πρόβλεψη, μόνο ανακοινώνεται, αν είναι πιθανό να συμβεί.

Ενδεχόμενη Απαίτηση είναι μία πιθανή απαίτηση με αβέβαιη εξέλιξη. Αν μία απαίτηση είναι βέβαιη δεν είναι ενδεχόμενη και λογίζεται στα αποτελέσματα της εταιρείας. Για τις

ενδεχόμενες απαιτήσεις δεν λογίζεται πρόβλεψη, αλλά γνωστοποιούνται στις σημειώσεις των οικονομικών καταστάσεων.

2.27 Σημαντικές λογιστικές εκτιμήσεις και παραδοχές

Η σύνταξη των Οικονομικών Καταστάσεων σύμφωνα με τις γενικά παραδεκτές λογιστικές αρχές, προϋποθέτει τη διενέργεια εκτιμήσεων και παραδοχών, οι οποίες ενδέχεται να επηρεάσουν τόσο τα λογιστικά υπόλοιπα των περιουσιακών στοιχείων και υποχρεώσεων, όσο και τις απαιτούμενες γνωστοποιήσεις για ενδεχόμενες απαιτήσεις και υποχρεώσεις κατά την ημερομηνία σύνταξης των Οικονομικών Καταστάσεων, όπως επίσης και το ύψος των εσόδων και εξόδων που αναγνωρίσθηκαν κατά τη διάρκεια της περιόδου αναφοράς.

Οι εκτιμήσεις και οι κρίσεις της διοίκησης είναι υπό συνεχή επανεξέταση με βάση τα ιστορικά δεδομένα και προσδοκίες για τα μελλοντικά γεγονότα, που κρίνονται εύλογες σύμφωνα με τα ισχύοντα.

2.28 Κέρδη ανά μετοχή

Τα βασικά κέρδη ανά μετοχή είναι το πηλίκο των κερδών αναλογούντων σε κοινές μετοχές προς τις μέσες Σταθμισμένες κοινές μετοχές. Τα κέρδη αναλογούντα σε κοινές μετοχές, είναι τα κέρδη μετά τους φόρους που προκύπτουν από την Κατάσταση Συνολικών Εσόδων, για τους μετόχους του ομίλου, μόνο για τις Συνεχιζόμενες Δραστηριότητες, αφού αφαιρεθούν όλες οι επιδράσεις στα κέρδη που σχετίζονται με τυχόν προνομιούχες μετοχές. Οι μέσες σταθμισμένες κοινές μετοχές προκύπτουν από τις μετοχές σε κυκλοφορία (κοινές μετοχές), επί τις μέρες που αυτές ήταν σε κυκλοφορία.

2.29 Νέα πρότυπα , διερμηνείες και αναθεωρήσεις υφιστάμενων προτύπων

2.29.1 Υιοθέτηση Νέων και Αναθεωρημένων Διεθνών Προτύπων

Νέα πρότυπα, τροποποιήσεις προτύπων και διερμηνείες έχουν εκδοθεί και είναι υποχρεωτικής εφαρμογής για τις ετήσιες λογιστικές περιόδους που ξεκινούν την 1η Ιανουαρίου 2016 ή μεταγενέστερα. Η επίδραση από την εφαρμογή αυτών των νέων προτύπων, τροποποιήσεων και διερμηνειών παρατίθεται παρακάτω.

Πρότυπα και Διερμηνείες υποχρεωτικά για την τρέχουσα οικονομική χρήση 2016

Τροποποιήσεις στο ΔΛΠ 1: «Πρωτοβουλία Γνωστοποιήσεων» (εφαρμόζεται στις ετήσιες λογιστικές περιόδους που ξεκινούν την ή μετά την 1η Ιανουαρίου 2016)

Στις 18 Δεκέμβριο του 2014, το ΣΔΛΠ προέβη στην έκδοση τροποποιήσεων στο ΔΛΠ 1. Οι τροποποιήσεις αφορούν τη σημαντικότητα, τη σειρά των σημειώσεων, τα υποσύνολα και το διαχωρισμό, τις λογιστικές πολιτικές και την παρουσίαση των στοιχείων των λοιπών συνολικών εισοδημάτων που προκύπτουν από τις επενδύσεις που λογιστικοποιούνται με τη μέθοδο της καθαρής θέσης και στοχεύουν στην επίλυση θεμάτων που αφορούν στις

υφιστάμενες απαιτήσεις παρουσίασης και γνωστοποίησης και τη διασφάλιση της ικανότητας άσκησης κρίσης από τις οικονομικές οντότητες κατά την κατάρτιση των Οικονομικών Καταστάσεων.

Η τροποποίηση εφαρμόζεται σε ετήσιες λογιστικές περιόδους που ξεκινούν την ή μετά την 1 Ιανουαρίου 2016 και υιοθετήθηκε από την Ευρωπαϊκή Ένωση στις 18 Δεκεμβρίου 2015.

ΔΛΠ 16 και ΔΛΠ 38 (Τροποποιήσεις): «Διευκρίνιση των Επιτρεπτών Μεθόδων Απόσβεσης» (εφαρμόζεται στις ετήσιες λογιστικές περιόδους που ξεκινούν την ή μετά την 1η Ιανουαρίου 2016)

Αυτή η τροποποίηση διευκρινίζει ότι η χρήση μεθόδων βασισμένων στα έσοδα δεν είναι κατάλληλες για τον υπολογισμό των αποσβέσεων ενός περιουσιακού στοιχείου και επίσης διευκρινίζει πως τα έσοδα δεν θεωρούνται κατάλληλη βάση επιμέτρησης της ανάλωσης των οικονομικών οφελών που ενσωματώνονται σε ένα άϋλο περιουσιακό στοιχείο.

Η τροποποίηση εφαρμόζεται σε ετήσιες λογιστικές περιόδους που ξεκινούν την ή μετά την 1 Ιανουαρίου 2016 και υιοθετήθηκε από την Ευρωπαϊκή Ένωση στις 2 Δεκεμβρίου 2015.

ΔΛΠ 27 (Τροποποίηση): «Ατομικές οικονομικές καταστάσεις» (εφαρμόζεται στις ετήσιες λογιστικές περιόδους που ξεκινούν την ή μετά την 1η Ιανουαρίου 2016)

Η τροποποίηση αυτή επιτρέπει στις οικονομικές οντότητες να χρησιμοποιούν την μέθοδο της καθαρής θέσης προκειμένου να λογιστικοποιήσουν τις επενδύσεις σε θυγατρικές, κοινοπραξίες και συγγενείς στις ατομικές τους οικονομικές καταστάσεις και επίσης ξεκαθαρίζει τον ορισμό των ατομικών οικονομικών καταστάσεων.

Η τροποποίηση εφαρμόζεται σε ετήσιες λογιστικές περιόδους που ξεκινούν την ή μετά την 1 Ιανουαρίου 2016 και υιοθετήθηκε από την Ευρωπαϊκή Ένωση στις 18 Δεκεμβρίου 2015.

2.29.2 Ετήσιες Βελτιώσεις στα ΔΠΧΑ, Κύκλος 2012-2014

Οι τροποποιήσεις του Κύκλου 2012-2014, εκδόθηκαν από το Συμβούλιο στις 25 Σεπτεμβρίου 2014, έχουν εφαρμογή σε περιόδους που ξεκινούν την ή μετά από την 1 Ιανουαρίου 2016 και υιοθετήθηκαν από την Ευρωπαϊκή Ένωση στις 15 Δεκεμβρίου 2015. Οι κατωτέρω τροποποιήσεις δεν αναμένεται να έχουν σημαντική επίπτωση στις οικονομικές καταστάσεις της Εταιρίας και του Ομίλου εκτός αν αναφέρεται διαφορετικά.

ΔΠΧΑ 5 «Μη κυκλοφορούντα περιουσιακά στοιχεία διακρατούμενα προς πώληση και διακοπείσες δραστηριότητες».

Η τροποποίηση διευκρινίζει πως όταν ένα περιουσιακό στοιχεία (ή ομάδα στοιχείων) αναταξινομείται από «διακρατούμενο προς πώληση» σε «διακρατούμενο προς διανομή», ή το αντίθετο, αυτό δεν αποτελεί αλλαγή στο σχέδιο για πώληση ή διανομή και δεν πρέπει να λογιστικοποιείται σαν αλλαγή.

ΔΠΧΑ 7 «Χρηματοοικονομικά μέσα: Γνωστοποιήσεις».

Η τροποποίηση προσθέτει συγκεκριμένες οδηγίες προκειμένου να βοηθήσει τη διοίκηση να προσδιορίσει εάν οι όροι μίας συμφωνίας για εξυπηρέτηση ενός χρηματοοικονομικού περιουσιακού στοιχείου το οποίο έχει μεταβιβαστεί, συνιστούν συνεχιζόμενη ανάμειξη και διευκρινίζει πως οι επιπρόσθετες γνωστοποιήσεις που απαιτούνται βάσει της τροποποίησης του ΔΠΧΑ 7 «Γνωστοποιήσεις – Συμψηφισμός χρηματοοικονομικών περιουσιακών στοιχείων και υποχρεώσεων» δεν απαιτείται για όλες τις ενδιάμεσες περιόδους, εκτός εάν απαιτείται από το ΔΛΠ 34.

ΔΛΠ 19 «Παροχές σε εργαζομένους».

Η τροποποίηση διευκρινίζει πως, όταν προσδιορίζεται το επιτόκιο προεξόφλησης για τις υποχρεώσεις παροχών προσωπικού μετά την έξοδο από την υπηρεσία, το σημαντικό είναι το νόμισμα στο οποίο παρουσιάζονται οι υποχρεώσεις και όχι η χώρα στην οποία αυτές προκύπτουν.

ΔΠΧΑ 10, ΔΠΧΑ 12 και ΔΛΠ 28 (Τροποποιήσεις): "Εταιρίες επενδύσεων: Εφαρμογή της απαλλαγής από την υποχρέωση ενοποίησης" (εφαρμόζεται στις λογιστικές περιόδους που ξεκινούν την ή μετά την 1η Ιανουαρίου 2016)

Στις 18 Δεκεμβρίου 2014 το Συμβούλιο εξέδωσε τροποποιήσεις στα ΔΠΧΑ 10, ΔΠΧΑ 12 και ΔΛΠ 28 για θέματα που έχουν προκύψει στο πλαίσιο της εφαρμογής των εξαιρέσεων ενοποίησης για τις Εταιρείες Επενδύσεων. Οι τροποποιήσεις διευκρινίζουν την εφαρμογή της απαλλαγής των εταιριών επενδύσεων και των θυγατρικών τους από την υποχρέωση ενοποίησης.

Αναλυτικότερα, η εξαίρεση από την παρουσίαση ενοποιημένων οικονομικών καταστάσεων ισχύει σε μητρική εταιρία που είναι θυγατρική μιας εταιρίας επενδύσεων ακόμα και όταν η εταιρία επενδύσεων επιμετρά όλες τις θυγατρικές στην εύλογη αξία αντί να τις ενοποιεί, με την προϋπόθεση ότι οι οικονομικές καταστάσεις που ετοιμάζει η τελευταία είναι σύμφωνες με τις απαιτήσεις του ΔΠΧΑ 10. Επίσης, οι τροποποιήσεις διευκρινίζουν ότι μόνο θυγατρικές, οι οποίες δεν αποτελούν οι ίδιες εταιρίες επενδύσεων και παρέχουν υπηρεσίες υποστήριξης σε μητρική εταιρία επενδύσεων, ενοποιούνται. Όλες οι άλλες θυγατρικές της εταιρίας επενδύσεων επιμετρούνται στην εύλογη αξία. Τέλος, οι τροποποιήσεις αποσαφηνίζουν ότι για μια οντότητα η οποία δεν είναι η ίδια εταιρία επενδύσεων αλλά έχει συμμετοχή σε συγγενή εταιρία ή κοινοπραξία η οποία είναι εταιρία επενδύσεων, ο επενδυτής μπορεί, κατά την εφαρμογή της μεθόδου της καθαρής θέσης, να διατηρήσει την επιμέτρηση της εύλογης αξίας που εφαρμόζεται από τη συγγενή εταιρία επενδύσεων ή κοινοπραξία στις συμμετοχές της σε θυγατρικές.

Η τροποποίηση εφαρμόζεται σε ετήσιες λογιστικές περιόδους που ξεκινούν την ή μετά την 1 Ιανουαρίου 2016 και υιοθετήθηκε από την Ευρωπαϊκή Ένωση στις 15 Δεκεμβρίου 2015.

ΔΠΧΑ 11 (Τροποποίηση): «Από κοινού Συμφωνίες» (εφαρμόζεται στις ετήσιες λογιστικές περιόδους που ξεκινούν την ή μετά την 1η Ιανουαρίου 2016)

Η τροποποίηση αυτή υιοθετήθηκε από την Ευρωπαϊκή Ένωση στις 24 Νοεμβρίου 2015 και απαιτεί από έναν επενδυτή να εφαρμόσει την μέθοδο της εξαγοράς (σύμφωνα με το ΔΠΧΑ 3) όταν αποκτά συμμετοχή σε μία από κοινού δραστηριότητα η οποία αποτελεί μία «επιχείρηση».

2.29.3 Πρότυπα και Διερμηνείες υποχρεωτικά για μεταγενέστερες περιόδους που δεν έχουν εφαρμοστεί νωρίτερα από την Εταιρεία (ή και τον Όμιλο)

Τα παρακάτω νέα πρότυπα, τροποποιήσεις προτύπων και διερμηνείες έχουν εκδοθεί αλλά είναι υποχρεωτικά για μεταγενέστερες περιόδους. Η Εταιρία και ο Όμιλος δεν έχει εφαρμόσει νωρίτερα τα κατωτέρω πρότυπα και μελετά την επίδραση τους στις οικονομικές καταστάσεις.

ΔΠΧΑ 14 «Μεταβατικοί λογαριασμοί Ρυθμιζόμενων Δραστηριοτήτων»

Στις 30 Ιανουαρίου 2014 το ΣΔΛΠ εξέδωσε το πρότυπο σκοπός του οποίου είναι να προσδιορίσει τις απαιτήσεις χρηματοοικονομικής πληροφόρησης για τα υπόλοιπα των «Μεταβατικοί λογαριασμοί Ρυθμιζόμενων Δραστηριοτήτων» που προκύπτουν όταν μια οικονομική οντότητα παρέχει αγαθά ή υπηρεσίες σε πελάτες, σε τιμή ή ποσοστό που υπόκειται σε ειδική ρύθμιση από το κράτος.

Το ΔΠΧΑ 14 επιτρέπει σε μια οικονομική οντότητα η οποία υιοθετεί για πρώτη φορά τα ΔΠΧΑ να συνεχίσει να λογιστικοποιεί, με μικρές αλλαγές, τα υπόλοιπα των «μεταβατικών λογαριασμών ρυθμιζόμενων δραστηριοτήτων» σύμφωνα με τα προηγούμενα λογιστικά πρότυπα, τόσο κατά την πρώτη εφαρμογή των ΔΠΧΑ όσο και στις μεταγενέστερες οικονομικές καταστάσεις. Τα υπόλοιπα και οι κινήσεις αυτών των λογαριασμών παρουσιάζονται χωριστά στις καταστάσεις οικονομικής θέσης, αποτελεσμάτων και λοιπών συνολικών εισοδημάτων ενώ συγκεκριμένες γνωστοποιήσεις απαιτούνται.

Το νέο πρότυπο εφαρμόζεται σε ετήσιες λογιστικές περιόδους που ξεκινούν την ή μετά την 1 Ιανουαρίου 2016 και δεν έχει υιοθετηθεί από την Ευρωπαϊκή Ένωση.

ΔΠΧΑ 9 «Χρηματοοικονομικά μέσα» και μεταγενέστερες τροποποιήσεις στο ΔΠΧΑ 9 (εφαρμόζεται στις ετήσιες λογιστικές περιόδους που ξεκινούν την ή μετά την 1η Ιανουαρίου 2018)

Η τελική έκδοση του ΔΠΧΑ 9 (2014) αντικαθιστά το ΔΛΠ 39 «Χρηματοοικονομικά Μέσα: Αναγνώριση και επιμέτρηση» που αφορά στην ταξινόμηση και επιμέτρηση των χρηματοοικονομικών περιουσιακών στοιχείων και χρηματοοικονομικών υποχρεώσεων και συμπεριλαμβάνει επίσης ένα μοντέλο αναμενόμενων πιστωτικών ζημιών το οποίο αντικαθιστά το μοντέλο των πραγματοποιημένων πιστωτικών ζημιών που εφαρμόζεται σήμερα. Επιπλέον, αν μια χρηματοοικονομική υποχρέωση έχει ταξινομηθεί (σύμφωνα με το

ΔΠΧΑ 9) στην εύλογη αξία μέσω των αποτελεσμάτων, κάθε αλλαγή στην εύλογη αξία της εν λόγω χρηματοοικονομικής υποχρέωσης που αποδίδεται σε μεταβολές της πιστωτικού κινδύνου της οικονομικής οντότητας τυπικά θα καταγραφεί στα Λοιπά Συνολικά Εισοδήματα αντί των αποτελεσμάτων. Το ΔΠΧΑ 9 καθιερώνει επίσης μία προσέγγιση της λογιστικής αντιστάθμισης βασιζόμενη σε αρχές και αντιμετωπίζει ασυνέπειες και αδυναμίες στο τρέχων μοντέλο του ΔΛΠ 39.

Η Εταιρία και ο Όμιλος βρίσκεται στη διαδικασία εκτίμησης της επίδρασης του ΔΠΧΑ 9 στις οικονομικές του καταστάσεις. Το ΔΠΧΑ 9 εφαρμόζεται υποχρεωτικά σε ετήσιες λογιστικές περιόδους που ξεκινούν την ή μετά την 1 Ιανουαρίου 2018 και υιοθετήθηκε από την Ευρωπαϊκή Ένωση στις 22 Νοεμβρίου 2016.

ΔΠΧΑ 15 «Έσοδα από Συμβόλαια με Πελάτες» (εφαρμόζεται στις ετήσιες λογιστικές περιόδους που ξεκινούν την ή μετά την 1η Ιανουαρίου 2018)

Το ΔΠΧΑ 15 εκδόθηκε τον Μάιο 2014 και περιλαμβάνει πιο επιτακτικές και ακριβείς απαιτήσεις σε σύγκριση με τα ισχύοντα πρότυπα (ΔΛΠ 18 και ΔΛΠ 11). Σκοπός του προτύπου είναι να παρέχει ένα ενιαίο, κατανοητό μοντέλο αναγνώρισης των εσόδων από όλα τα συμβόλαια με πελάτες ώστε να βελτιώσει τη συγκρισιμότητα μεταξύ εταιρειών του ίδιου κλάδου, διαφορετικών κλάδων και διαφορετικών κεφαλαιαγορών. Περιλαμβάνει τις αρχές που πρέπει να εφαρμόσει μία οικονομική οντότητα για να προσδιορίσει την επιμέτρηση των εσόδων και τη χρονική στιγμή της αναγνώρισής τους. Η βασική αρχή είναι ότι μία οικονομική οντότητα θα αναγνωρίσει τα έσοδα με τρόπο που να απεικονίσει τη μεταβίβαση των αγαθών ή υπηρεσιών στους πελάτες στο ποσό το οποίο αναμένει να δικαιούται σε αντάλλαγμα για αυτά τα αγαθά ή τις υπηρεσίες με την εφαρμογή πέντε σταδίων.

- Αναγνώριση του συμβολαίου,
- Αναγνώριση των κριτηρίων επιμέτρησης απόδοσης της υποχρέωσης,
- Καθορισμό της τιμής της συναλλαγής,
- Κατανομή της τιμής της συναλλαγής σε κάθε μέρος της υποχρέωσης,
- Αναγνώριση εσόδου όταν ικανοποιείται κάθε μέρος της υποχρέωσης.

Η Εταιρία και ο Όμιλος βρίσκεται στη διαδικασία εκτίμησης της επίδρασης του ΔΠΧΑ 15 στις οικονομικές του καταστάσεις. Το ΔΠΧΑ 15 υιοθετήθηκε από την Ευρωπαϊκή Ένωση στις 22 Σεπτεμβρίου 2016.

ΔΠΧΑ 16 «Μισθώσεις» (εφαρμόζεται στις ετήσιες λογιστικές περιόδους που ξεκινούν την ή μετά την 1 Ιανουαρίου 2019)

Το ΔΠΧΑ 16 εκδόθηκε τον Ιανουάριο του 2016 και αντικαθιστά το ΔΛΠ 17. Σκοπός του προτύπου είναι να εξασφαλίσει ότι οι μισθωτές και οι εκμισθωτές παρέχουν χρήσιμη πληροφόρηση που παρουσιάζει εύλογα την ουσία των συναλλαγών που αφορούν μισθώσεις. Το ΔΠΧΑ 16 εισάγει ένα ενιαίο μοντέλο για το λογιστικό χειρισμό από την πλευρά του μισθωτή, το οποίο απαιτεί ο μισθωτής να αναγνωρίζει περιουσιακά στοιχεία και υποχρεώσεις

για όλες τις συμβάσεις μισθώσεων με διάρκεια άνω των 12 μηνών, εκτός εάν το υποκείμενο περιουσιακό στοιχείο είναι μη σημαντικής αξίας. Σχετικά με το λογιστικό χειρισμό από την πλευρά του εκμισθωτή, το ΔΠΧΑ 16 ενσωματώνει ουσιαστικά τις απαιτήσεις του ΔΛΠ 17. Επομένως, ο εκμισθωτής συνεχίζει να κατηγοριοποιεί τις συμβάσεις μισθώσεων σε λειτουργικές και χρηματοδοτικές μισθώσεις, και να ακολουθεί διαφορετικό λογιστικό χειρισμό για κάθε τύπο σύμβασης.

Η Εταιρία και ο Όμιλος βρίσκεται στη διαδικασία εκτίμησης της επίδρασης του ΔΠΧΑ 16 στις οικονομικές του καταστάσεις. Το ΔΠΧΑ 16 δεν έχει υιοθετηθεί ακόμη από την Ευρωπαϊκή Ένωση.

ΔΠΧΑ 10 (Τροποποίηση) «Ενοποιημένες Οικονομικές Καταστάσεις» και ΔΛΠ 28 (Τροποποίηση) «Συμμετοχές σε Συγγενείς Επιχειρήσεις και Κοινοπραξίες» - Πώληση ή Εισφορά περιουσιακών στοιχείων μεταξύ του Επενδυτή και της Συγγενούς ή της Κοινοπραξίας του (η υποχρεωτική εφαρμογή αναβλήθηκε επ' αόριστο)

Οι τροποποιήσεις, που εκδόθηκαν από το Συμβούλιο στις 11 Σεπτεμβρίου 2014, διευκρινίζουν το λογιστικό χειρισμό των συναλλαγών όπου μητρική εταιρία χάνει τον έλεγχο μιας θυγατρικής, που δεν συνιστά επιχείρηση, όπως ορίζεται στο ΔΠΧΑ 3 «Συνενώσεις Επιχειρήσεων», μεταβιβάζοντας το σύνολο ή μέρος της συμμετοχής της στην εν λόγω θυγατρική σε μία συγγενή ή κοινοπραξία, την οποία λογιστικοποιεί με τη μέθοδο της καθαρής θέσης. Για τη συμμετοχή στην πρώην θυγατρική που έχει πωληθεί στην συγγενή ή κοινοπραξία, το κέρδος που αναγνωρίζεται περιορίζεται στο ποσό που αποδίδεται στα συμφέροντα των μη συνδεδεμένων επενδυτών στην συγγενή ή κοινοπραξία.

ΔΛΠ 12 (Τροποποίηση): «Αναγνώριση αναβαλλόμενων φορολογικών περιουσιακών στοιχείων για μη πραγματοποιηθείσες ζημιές » (εφαρμόζεται στις ετήσιες λογιστικές περιόδους που ξεκινούν την ή μετά την 1 Ιανουαρίου 2017).

Η τροποποίηση διευκρινίζει το λογιστικό χειρισμό σχετικά με την αναγνώριση αναβαλλόμενων φορολογικών απαιτήσεων σε μη πραγματοποιηθείσες ζημιές που έχουν προκύψει από χρεωστικούς τίτλους που επιμετρώνται στην εύλογη αξία.

Η Εταιρία και ο Όμιλος βρίσκεται στη διαδικασία εκτίμησης της επίδρασης των τροποποιήσεων του ΔΛΠ 12 στις οικονομικές του καταστάσεις. Η τροποποίηση του ΔΛΠ 12 δεν έχει υιοθετηθεί ακόμη από την Ευρωπαϊκή Ένωση.

ΔΛΠ 7 (Τροποποίηση): «Κατάσταση Ταμειακών Ροών» (εφαρμόζεται στις ετήσιες λογιστικές περιόδους που ξεκινούν την ή μετά την 1 Ιανουαρίου 2017).

Με βάση την τροποποίηση του ΔΛΠ 7 μία εταιρία καλείται να παρέχει γνωστοποιήσεις οι οποίες βοηθούν τους χρήστες των οικονομικών καταστάσεων να αξιολογήσουν τις μεταβολές εκείνων των υποχρεώσεων των οποίων οι ταμειακές ροές ταξινομούνται στις χρηματοδοτικές δραστηριότητες στην κατάσταση ταμειακών ροών.

Η Εταιρία και ο Όμιλος βρίσκεται στη διαδικασία εκτίμησης της επίδρασης των τροποποιήσεων του ΔΛΠ 7 στις οικονομικές του καταστάσεις. Οι τροποποιήσεις του ΔΛΠ 7 δεν έχουν υιοθετηθεί ακόμη από την Ευρωπαϊκή Ένωση.

ΔΠΧΑ 2 Παροχές που εξαρτώνται από την αξία των μετοχών (Τροποποίηση) "Ταξινόμηση και επιμέτρηση συναλλαγών που αφορούν παροχές που εξαρτώνται από την αξία των μετοχών" (εφαρμόζεται στις ετήσιες λογιστικές περιόδους που ξεκινούν την ή μετά την 1 Ιανουαρίου 2018).

Η τροποποίηση παρέχει διευκρινήσεις σχετικά με τη βάση επιμέτρησης όσον αφορά παροχές που εξαρτώνται από την αξία των μετοχών και διακανονίζονται σε μετρητά και το λογιστικό χειρισμό σχετικά με τροποποιήσεις σε όρους που μεταβάλλουν μία παροχή που διακανονίζεται σε μετρητά ή σε παροχή που διακανονίζεται σε συμμετοχικούς τίτλους. Επιπλέον εισάγουν μία εξαίρεση όσον αφορά τις αρχές του ΔΠΧΑ 2 με βάση την οποία μία παροχή θα πρέπει να αντιμετωπίζεται σαν να επρόκειτο να διακανονιστεί εξ' ολοκλήρου σε συμμετοχικούς τίτλους, στις περιπτώσεις όπου ο εργοδότης υποχρεούται να παρακρατά ένα ποσό προς κάλυψη των φορολογικών υποχρεώσεων των εργαζομένων που προκύπτουν από παροχές που εξαρτώνται από την αξία των μετοχών και να το αποδίδει στις φορολογικές αρχές. Η τροποποίηση εφαρμόζεται στις ετήσιες λογιστικές περιόδους που ξεκινούν την ή μετά την 1 Ιανουαρίου 2018 και δεν έχει υιοθετηθεί ακόμη από την Ευρωπαϊκή Ένωση.

ΔΠΧΑ 4 (Τροποποίηση) «Εφαρμογή του νέου ΔΠΧΑ 9 με το ΔΠΧΑ 4» (εφαρμόζεται στις ετήσιες λογιστικές περιόδους που ξεκινούν την ή μετά την 1 Ιανουαρίου 2018).

Το Συμβούλιο εξέδωσε στις 12 Σεπτεμβρίου τροποποιήσεις στο πρότυπο ΔΠΧΑ 4 ώστε να αντιμετωπιστούν οι ανησυχίες που προέκυψαν από την εφαρμογή του νέου προτύπου χρηματοοικονομικών μέσων (ΔΠΧΑ 9), πριν από την εφαρμογή του νέου τροποποιημένου από το συμβούλιο ΔΠΧΑ 4. Οι τροποποιήσεις εισάγουν δύο προσεγγίσεις: επικάλυψη και αναβολή. Το τροποποιημένο πρότυπο θα:

• δίνει την δυνατότητα στις εταιρίες που εκδίδουν ασφαλιστήρια συμβόλαια να αναγνωρίσουν στα λοιπά συνολικά έσοδα, και όχι στο κέρδος ή τη ζημία, την αστάθεια που μπορεί να προκύψει όταν το ΔΠΧΑ 9 εφαρμόζεται πριν από τις νέες ασφαλιστικές συμβάσεις.

• παρέχει στις επιχειρήσεις των οποίων οι δραστηριότητες κατά κύριο λόγο συνδέονται με τις ασφάλειες, μια προαιρετική προσωρινή εξαίρεση από την εφαρμογή ΔΠΧΑ 9 μέχρι το 2021.

Η τροποποίηση εφαρμόζεται στις ετήσιες λογιστικές περιόδους που ξεκινούν την ή μετά την 1 Ιανουαρίου 2018 και δεν έχει υιοθετηθεί ακόμη από την Ευρωπαϊκή Ένωση.

Διευκρινίσεις στο ΔΠΧΑ 15 «Έσοδα από Συμβάσεις με Πελάτες» (εφαρμόζεται στις ετήσιες λογιστικές περιόδους που ξεκινούν την ή μετά την 1 Ιανουαρίου 2018).

Τον Απρίλιο του 2016, το IASB προέβη στην έκδοση διευκρινίσεων στο ΔΠΧΑ 15. Οι τροποποιήσεις του ΔΠΧΑ 15 δεν μεταβάλλουν τις βασικές αρχές του Προτύπου, αλλά παρέχουν διευκρινίσεις ως προς την εφαρμογή των εν λόγω αρχών. Οι τροποποιήσεις διευκρινίζουν τον τρόπο με τον οποίο αναγνωρίζεται μία δέσμευση εκτέλεσης σε μία σύμβαση, πώς προσδιορίζεται αν μία οικονομική οντότητα αποτελεί τον εντολέα ή τον εντολοδόχο, και πώς προσδιορίζεται αν το έσοδο από τη χορήγηση μίας άδειας θα πρέπει να αναγνωριστεί σε μία συγκεκριμένη χρονική στιγμή ή με την πάροδο του χρόνου. Η Εταιρία και ο Όμιλος θα εξετάσει την επίπτωση όλων των παραπάνω στις Οικονομικές του Καταστάσεις, αν και δεν αναμένεται να έχουν καμία. Η τροποποίηση εφαρμόζεται για ετήσιες περιόδους που ξεκινούν την ή μετά την 1 Ιανουαρίου 2018 και δεν έχει υιοθετηθεί από την Ευρωπαϊκή Ένωση.

2.29.4 Ετήσιες Βελτιώσεις στα ΔΠΧΑ, Κύκλος 2014-2016

Οι τροποποιήσεις του Κύκλου 2014-2016, εκδόθηκαν από το Συμβούλιο στις 8 Δεκεμβρίου 2016, έχουν εφαρμογή σε περιόδους που ξεκινούν την ή μετά από την 1 Ιανουαρίου 2018 και δεν έχουν υιοθετηθεί από την Ευρωπαϊκή Ένωση. Οι κατωτέρω τροποποιήσεις δεν αναμένεται να έχουν σημαντική επίπτωση στις οικονομικές καταστάσεις της Εταιρίας [ή και του Ομίλου] εκτός αν αναφέρεται διαφορετικά.

Δ.Π.Χ.Α. 1 «Πρώτη εφαρμογή των διεθνών προτύπων χρηματοοικονομικής αναφοράς»

Η τροποποίηση διαγράφει τις «Βραχυπρόθεσμες εξαιρέσεις από τα Δ.Π.Χ.Α.» που προβλέπονταν από το Προσάρτημα Ε του Δ.Π.Χ.Α. 1 με το αιτιολογικό ότι έχουν υπηρετήσει πλέον τον σκοπό τους και δεν είναι πλέον απαραίτητες.

ΔΛΠ 28 (Τροποποίηση) «Επιμέτρηση Συγγενών Επιχειρήσεων ή Κοινοπραξιών στην εύλογη αξία»

Η τροποποίηση διευκρινίζει ότι η επιλογή που δίνεται, οι επενδύσεις σε συγγενής ή σε κοινοπραξίες που κατέχονται από μια οντότητα που είναι ένας οργανισμός διαχείρισης επενδυτικών κεφαλαίων ή άλλης οντότητας που πληροί τις προϋποθέσεις, να επιμετρηθούν στην εύλογη αξία μέσω των αποτελεσμάτων είναι διαθέσιμη για κάθε μια επένδυση σε συγγενή ή κοινοπραξία ξεχωριστά κατά την αρχική αναγνώριση.

ΔΠΧΑ 12 Γνωστοποιήσεις συμμετοχών σε άλλες οντότητες: Διευκρίνιση του σκοπού του προτύπου.

Η τροποποίηση διευκρίνισε το πεδίο εφαρμογής του προτύπου προσδιορίζοντας ότι οι απαιτήσεις γνωστοποίησης του προτύπου, εκτός από εκείνες των παραγράφων Β10-Β16, ισχύουν για τις συμμετοχές της οντότητας ανεξάρτητα αν έχουν ταξινομηθεί ως κατεχόμενα

για πώληση, ως κατεχόμενα για διανομή ή ως διακοπείσες δραστηριότητες σύμφωνα με το ΔΠΧΑ 5 «Μη κυκλοφορούντα περιουσιακά στοιχεία που κατέχονται προς πώληση και διακοπείσες δραστηριότητες».

ΔΛΠ 40 « Επενδυτικά ακίνητα» Μεταφορές Επενδυτικών ακινήτων (εφαρμόζεται στις ετήσιες λογιστικές περιόδους που ξεκινούν την ή μετά την 1 Ιανουαρίου 2018).

Η τροποποίηση στο ΔΛΠ 40 που εξέδωσε το Συμβούλιο στις 8 Δεκεμβρίου 2016 διευκρινίζει ότι μια οικονομική οντότητα δύναται να μεταφέρει ένα ακίνητο προς ή από τις επενδύσεις σε ακίνητα, όταν, και μόνο όταν, υπάρχουν ενδείξεις αλλαγής της χρήσης. Μια αλλαγή της χρήσης προκύπτει, εάν το ακίνητο πληροί ή παύει να πληροί, τον ορισμό των επενδύσεων σε ακίνητα. Μια αλλαγή στις προθέσεις της διοίκησης για τη χρήση του ακινήτου από μόνη της δεν αποτελεί ένδειξη μιας αλλαγής στη χρήση.

Η τροποποίηση εφαρμόζεται σε ετήσιες λογιστικές περιόδους που ξεκινούν την ή μετά την 1 Ιανουαρίου 2018 και δεν έχει υιοθετηθεί από την Ευρωπαϊκή Ένωση.

ΕΔΔΠΧΑ 22 Διερμηνεία «Συναλλαγές σε ξένο νόμισμα και Προκαταβολές» (εφαρμόζεται στις ετήσιες λογιστικές περιόδους που ξεκινούν την ή μετά την 1 Ιανουαρίου 2018).

Η Διερμηνεία 22 διευκρινίζει το λογιστικό χειρισμό για τις συναλλαγές που περιλαμβάνουν την είσπραξη ή την πληρωμή προκαταβολών σε ξένο νόμισμα. Συγκεκριμένα, εφαρμόζεται για τις συναλλαγές σε ξένο νόμισμα όταν η οικονομική οντότητα αναγνωρίζει ένα μη νομισματικό περιουσιακό στοιχείο ή μια μη νομισματική υποχρέωση που προκύπτει από την πληρωμή ή την είσπραξη προκαταβολών πριν η οικονομική οντότητα αναγνωρίσει το σχετικό περιουσιακό στοιχείο, έξοδο ή έσοδο. Σύμφωνα με τη διερμηνεία η ημερομηνία της συναλλαγής, για τον σκοπό του καθορισμού της συναλλαγματικής ισοτιμίας, είναι η ημερομηνία της αρχικής αναγνώρισης των μη νομισματικών προπληρωμών του περιουσιακού στοιχείου ή της υποχρέωσης από λήψη προκαταβολής. Εάν υπάρχουν πολλαπλές πληρωμές ή εισπράξεις προκαταβολικά, η ημερομηνία της συναλλαγής καθορίζεται για κάθε πληρωμή ή είσπραξη.

Η διερμηνεία εφαρμόζεται σε ετήσιες λογιστικές περιόδους που ξεκινούν την ή μετά την 1 Ιανουαρίου 2018 και δεν έχει υιοθετηθεί από την Ευρωπαϊκή Ένωση.

3. ΔΙΑΧΕΙΡΙΣΗ ΑΣΦΑΛΙΣΤΙΚΩΝ ΚΑΙ ΧΡΗΜΑΤΟΟΙΚΟΝΟΜΙΚΩΝ ΚΙΝΔΥΝΩΝ

Η ΕΥΡΩΠΗ Ασφαλιστική δραστηριοποιείται κατά κύριο λόγο στην αγορά των Γενικών Ασφαλίσεων ασκώντας τους παρακάτω κλάδους:

Κλάδος	Λογιστικός Κλάδος	Ασφαλιστικός Κλάδος: Φερεγγυότητα ΙΙ
Αστική Ευθύνη από Χερσαία Αυτοκινούμενα Οχήματα	19	4
Χερσαία Οχήματα	12	5
Ατυχήματα	10	2
Μεταφερόμενα Εμπορεύματα	16	6
Πλοία	15	6
Λοιπές Ζημιές Αγαθών	18	7
Πυρκαϊά και στοιχεία της φύσεως	17	7
Γενική Αστική Ευθύνη	22	8
Εγγυήσεις	24	9
Νομική Προστασία	26	10
Οδική Βοήθεια	27	11

Οι κύριοι κίνδυνοι που σχετίζονται με την δραστηριότητα της Εταιρείας σύμφωνα με το Πλαίσιο Φερεγγυότητα ΙΙ είναι:

- Κίνδυνος Αγοράς
- Ασφαλιστικός Κίνδυνος
- Κίνδυνος Αντισυμβαλλομένου
- Λειτουργικός Κίνδυνος
- Κίνδυνος Ρευστότητας

3.1 Κίνδυνος Αγοράς

Κίνδυνος αγοράς ορίζεται ως ο κίνδυνος δυσμενούς μεταβολής στη χρηματοοικονομική κατάσταση της Εταιρείας, που απορρέει, άμεσα ή έμμεσα, από τις διακυμάνσεις στο επίπεδο και στη μεταβλητότητα των αγοραίων τιμών των περιουσιακών στοιχείων, των υποχρεώσεων και των χρηματοπιστωτικών μέσων. Συγκεκριμένα μπορεί να προκύπτει από αυξομειώσεις στα επίπεδα τιμών των μετοχών (κίνδυνος μετοχών), των επιτοκίων (κίνδυνος επιτοκίων), της αξίας των ακινήτων (κίνδυνος ακινήτων), του πιστωτικού περιθωρίου (πιστωτικός κίνδυνος), των συναλλαγματικών ισοτιμιών (συναλλαγματικός κίνδυνος) αλλά και της συγκέντρωσης σε εκδότες (κίνδυνος συγκέντρωσης).
Ακολουθούν ποιοτικά στοιχεία ανά υποκατηγορία κινδύνου αγοράς κατά την ημερομηνία της Χρηματοοικονομικής Θέσης.

Κίνδυνος Επιτοκίων

	Ποσό	Ποσοστό Έκθεσης	Μέσο Επιτόκιο
Διαθέσιμα προς πώληση	5.410.600,23	89,57%	3,37%
Διακρατούμενα ως τη λήξη	500.000,00	8,28%	0,90%
Καταθέσεις προθεσμίας διάρκειας μικρότερης του έτους	130.000,00	2,15%	0,50%

Κίνδυνος Μετοχών

	Ποσό	Ποσοστό Έκθεσης
Μετοχές Εισηγμένες	81.595,71	15,65%
Μετοχές μη εισηγμένες		0,00%
Στρατηγικές συμμετοχές	300.000,00	57,52%
Αμοιβαία Κεφάλαια	139.925,80	26,83%

Κίνδυνος πιστωτικού περιθωρίου

Πιστοληπτική Ικανότητα	Μέση διάρκεια	Ποσοστό Έκθεσης
AAA	12,84	60,5%
A	0,20	2,2%
BBB	0,25	0,0%
B	8,63	8,8%
CCC	2,58	3,9%
C	1,26	3,2%
UNRATED	2,85	13,2%

Κίνδυνος πιστωτικού περιθωρίου κατά χώρα και είδος επένδυσης

		Πιστοληπτική Ικανότητα									
Χώρα	**Είδος**	**AAA**	**AA**	**A**	**BBB**	**BB**	**B**	**CCC**	**CC**	**C**	**UNRATED**
Γερμανία	Κρατικά	44,8%		2,2%							
Γερμανία	Εταιρικά										
Γαλλία	Κρατικά										
Γαλλία	Εταιρικά				8,3%						
Ελλάδα	Κρατικά						4,5%				
Ελλάδα	Εταιρικά						4,2%	3,9%		3,2%	13,2%
Ευρωπαϊκή Ένωση	Κρατικά	15,8%									
Σύνολο		**60,5%**	**0,0%**	**2,2%**	**8,3%**	**0,0%**	**8,8%**	**3,9%**	**0,0%**	**3,2%**	**13,2%**

Συναλλαγματικός Κίνδυνος

Νόμισμα	Ισοτιμία σε ΕΥΡΩ	Έκθεση στον κίνδυνο
Δολάριο ($)	1.05246	38.890,24
Λίρα (£)	0.8522	32.243,07

Κίνδυνος Ακινήτων

Τοποθεσία	Ποσοστό Έκθεσης
Αθήνα	92,7%
Θεσσαλονίκη	7,3%

3.2 Ασφαλιστικός Κίνδυνος

Ασφαλιστικός κίνδυνος (insurance risk) ορίζεται ως ο κίνδυνος δυσμενούς μεταβολής στην αξία των ασφαλιστικών υποχρεώσεων, λόγω ακατάλληλων παραδοχών κατά την τιμολόγηση και το σχηματισμό προβλέψεων. Η Εταιρεία εφαρμόζει τις κατάλληλες πολιτικές για την αντιμετώπιση των κινδύνων και εκδίδει συμβόλαια μέσω των οποίων αναλαμβάνει ασφαλιστικό κίνδυνο. Από την ίδια τη φύση του ασφαλιστηρίου, ο κίνδυνος βασίζεται στην τυχαιότητα και για τον λόγο αυτό είναι απρόβλεπτος.

Ο ασφαλιστικός κίνδυνος περιλαμβάνει τις εξής τρεις κατηγορίες κινδύνου:

- κίνδυνος ασφαλίστρου και αποθεματοποίησης (premium and reserve risk)
- καταστροφικός κίνδυνος (catastrophe risk)
- κίνδυνος ακύρωσης ασφαλιστικής σύμβασης (lapse risk).

3.3 Κίνδυνος ασφαλίστρου και αποθεματοποίησης

Ο κίνδυνος αποθεματοποίησης αφορά ζημιές και αποζημιώσεις που εκκρεμεί η αποπληρωμή τους (εκκρεμείς), ζημιές που έχουν ήδη πραγματοποιηθεί και δεν έχουν δηλωθεί (IBNR) ή έχουν πραγματοποιηθεί και δεν έχουν επαρκώς αποθεματοποιηθεί (IBNER). Προκύπτει όταν οι πραγματικές υποχρεώσεις της εταιρείας είναι μεγαλύτερες από τις αναμενόμενες ή ο χρονικός ορίζοντας πληρωμής των αποζημιώσεων είναι διαφορετικός από αυτόν που είχε εκτιμηθεί ή η συχνότητα υποβολής των ζημιών είναι μεγαλύτερη από αυτή που είχε εκτιμηθεί ή η σφοδρότητα των ζημιών είναι εντονότερη από ότι είχε προβλεφθεί.

Ο κίνδυνος ασφαλίστρου είναι το αποτέλεσμα που προκύπτει από σοβαρές διακυμάνσεις στο χρόνο, τη συχνότητα και τη σφοδρότητα των ασφαλιστικών συμβάντων. Αφορά μελλοντικές απαιτήσεις ασφαλίστρων (συμπεριλαμβανομένων και των ανανεώσεων) κατά την διάρκεια της περιόδου αποτίμησης όπως επίσης και τις αναβίωσες απαιτήσεις σε ήδη υπάρχουσες ασφαλιστικές συμβάσεις. Ο κίνδυνος ασφαλίστρου εμπεριέχει τον κίνδυνο η πρόβλεψη των

αποθεμάτων μη δεδουλευμένων ασφαλίστρων (ΑΜΔΑ) να είναι ανεπαρκής ούτως ώστε να καλύψει τις επερχόμενες αποζημιώσεις, ή είναι απαραίτητο να αυξηθεί η συγκεκριμένη πρόβλεψη. Περιλαμβάνει επίσης τον κίνδυνο εξόδων που προέρχεται από πιθανές διακυμάνσεις των εξόδων των ασφαλιστικών συμβάσεων, που για μερικούς κλάδους ασφάλισης είναι αρκετά σημαντικός και είναι απαραίτητο να προσμετρηθεί (expense risk).

Κλάδος	Απόθεμα Εκκρεμών Αποζημιώσεων και Έμμεσων Εξόδων Διακανονισμού	Συμμετοχή Αντασφαλιστών στο ΑΕΖ	Απόθεμα Μη Δεδουλευμένων Ασφαλίστρων	Συμμετοχή Αντασφαλιστών στο ΑΜΔΑ
Αστική Ευθύνη Αυτοκινήτων	5.150.706,55	4.116.485,24	1.716.078,90	1.047.982,24
Λοιποί Κλάδοι	1.554.750,25	1.241.076,87	2.702.070,55	1.464.708,21

3.4 Έλεγχος Επάρκειας Αποθεμάτων

Το Δ.Π.Χ.Α. 4 απαιτεί τη διενέργεια ελέγχου για το αν οι αναγνωρισμένες ασφαλιστικές προβλέψεις (μείον τα μη δουλευμένα έξοδα πρόσκτησης και τα σχετιζόμενα άυλα στοιχεία Ενεργητικού) είναι επαρκή για την κάλυψη των υποχρεώσεων που απορρέουν από τα ασφαλιστήρια συμβόλαια. Στην περίπτωση όπου διαπιστώνεται υστέρηση των προβλέψεων αυτών, σχηματίζεται ισόποση πρόβλεψη σε βάρος των αποτελεσμάτων.

Από τον υπολογισμό που πραγματοποιήθηκε δεν διαπιστώθηκε ανάγκη για επιπλέον αποθεματοποίηση.

31/12/2016	Δ.Π.Χ.Α. Αποθέματα		Βέλτιστη Εκτίμηση	
	Προβλέψεις Αποθεμάτων (Gross)		Προβλέψεις Αποθεμάτων (Gross)	
Κλάδος	Εκκρεμείς Ζημίες	ΑΜΔΑ	Εκκρεμείς Ζημίες	ΑΜΔΑ
Προσωπικό Ατύχημα	20.476	68.903	20.476	42.235
Ασθένειες	-	827	-	86
Χερσαία Οχήματα	91.363	266.903	91.363	137.969
Μεταφορές Εμπορευμάτων & Σώματα Πλοίων	94.382	165.025	94.382	80.123
Πυρκαγιά & Τεχνικές Ασφαλίσεις	978.037	1.695.405	978.037	858.892
Γενική Αστική Ευθύνη	295.612	269.653	295.612	87.959
Αστική Ευθύνη Αυτοκινήτου	5.150.707	1.716.079	5.150.707	971.150
Πιστώσεις & Εγγυήσεις	27.124	33.138	27.124	20.220
Νιμική Προστασία	80.587	135.555	80.587	23.255
Οδική Βοήθεια	-	124.333	-	15.530
Σύνολο	**6.738.288**	**4.475.821**	**6.738.288**	**2.237.420**
SCRup			**5.497.243**	**2.142.606**
SCRdown			**5.525.275**	**2.153.379**

31/12/2016	Δ.Π.Χ.Α. Αποθέματα		Βέλτιστη Εκτίμηση	
	Ανακτήσιμα		Ανακτήσιμα	
Κλάδος	Εκκρεμείς Ζημίες	ΑΜΔΑ	Εκκρεμείς Ζημίες	ΑΜΔΑ
Προσωπικό Ατύχημα	18.905	52.040	18.905	25.253
Ασθένειες	-	326	-	-
Χερσαία Οχήματα	26.823	5.386	26.823	2.112
Μεταφορές Εμπορευμάτων & Σώματα Πλοίων	80.873	128.497	80.873	46.347
Πυρκαγιά & Τεχνικές Ασφαλίσεις	869.589	1.038.930	869.589	397.263
Γενική Αστική Ευθύνη	272.721	205.972	272.721	39.645
Αστική Ευθύνη Αυτοκινήτου	4.102.556	1.047.982	4.102.556	462.339
Πιστώσεις & Εγγυήσεις	-	-	-	-
Νιμική Προστασία	-	-	-	-
Οδική Βοήθεια	-	74.138	-	-
Σύνολο	**5.371.468**	**2.553.273**	**5.371.468**	**972.959**
SCRup			**4.452.503**	**1.286.806**
SCRdown			**4.475.209**	**1.293.279**

Για την εκτίμηση της επάρκειας των αποθεμάτων εκκρεμών αποζημιώσεων («φάκελο προς φάκελο» και IBNR) εφαρμόσθηκαν ενδεδειγμένα αναλογιστικά μοντέλα συμβατά με το χαρτοφυλάκιο της Εταιρείας.

Η Εταιρεία έχει πραγματοποιήσει έλεγχο σε όλους τους κλάδους τους οποίους ασκεί. Οι μέθοδοι που ακολουθήθηκαν, καθώς και όλες οι επιμέρους παραδοχές αναλύονται λεπτομερώς στην Έκθεση Τεχνικών Αποθεμάτων που εκπονήθηκε από τον αναλογιστή της Εταιρείας και επικυρώθηκε από εξωτερικό πάροχο.

Για τον έλεγχο επάρκειας εφαρμόστηκαν μέθοδοι προβολής του συνολικού κόστους ζημιών, χρησιμοποιώντας ιστορικά στοιχεία της τελευταίας δεκαετίας, ομαδοποιημένα ανά έτος ατυχήματος και λαμβάνοντας υπόψη την ετήσια μεταβολή κόστους. Οι κύριες αναλογιστικές μέθοδοι που χρησιμοποιήθηκαν αφορούν την προβολή ζημιών με τη χρήση τριγώνων, οι οποίες βασίζονται στην υπόθεση ότι οι σχέσεις αναλογίας που ίσχυσαν κατά το πρόσφατο παρελθόν μεταξύ των ποσών συνολικών ζημιών, θα επαναληφθούν και στο μέλλον.

3.5 Καταστροφικός κίνδυνος

Ο καταστροφικός κίνδυνος, ορίζεται ως ο κίνδυνος απώλειας ή δυσμενούς μεταβολής στην αξία των ασφαλιστικών υποχρεώσεων, που απορρέει από σημαντική αβεβαιότητα στις παραδοχές της τιμολόγησης και αποθεματοποίησης και σχετίζεται με ακραία ή έκτακτα συμβάντα. Μπορεί να προέλθει από ένα μεμονωμένο γεγονός ή σειρά γεγονότων, μεγάλης έκτασης και μεγέθους συνήθως σε σύντομο χρονικό διάστημα, εντός της περιόδου αποτίμησης του κινδύνου, που οδηγεί σε μεγάλη απόκλιση των πραγματικών υποχρεώσεων από αυτές που έχουν εκτιμηθεί. Τα αίτια του καταστροφικού κινδύνου διακρίνονται στις παρακάτω κατηγορίες:

- φυσικές καταστροφές, δηλαδή ακραία ή έκτακτα συμβάντα προκληθέντα από τη φύση όπως η θύελλα, η πλημμύρα, ο σεισμός, το χαλάζι και η καθίζηση
- τεχνητές καταστροφές, δηλαδή ακραία ή έκτακτα συμβάντα προκληθέντα από τον ανθρώπινο παράγοντα εκτεινόμενα κυρίως στους κλάδους ασφάλισης αυτοκινήτου, πυρός, ασφάλισης σκαφών, ασφάλισης αεροσκαφών, αστικής ευθύνης, πιστώσεων και εγγυήσεων.

3.6 Κίνδυνος ακύρωσης ασφαλιστικής σύμβασης

Ο κίνδυνος ακύρωσης ασφαλιστικής σύμβασης (Lapse risk), αφορά κυρίως μακροχρόνιες ασφαλιστικές συμβάσεις στις οποίες μπορεί να μετρηθεί η διατηρησιμότητα του χαρτοφυλακίου. Δεδομένου ότι η Εταιρεία εκδίδει ασφαλιστικές συμβάσεις που είναι ετησίως, εξαμηνιαίως ή τριμηνιαίως ανανεούμενες δεν είναι απαραίτητο να υπολογίζεται ο κίνδυνος ακύρωσης συμβολαίου εφόσον δεν υπάρχει ιστορικότητα για κάθε ασφαλισμένο ξεχωριστά και λογίζεται ως μηδενικός.

3.7 Κίνδυνος Αντισυμβαλλομένου

Ο κίνδυνος Αντισυμβαλλομένου αφορά την έκθεση της Εταιρείας στις παρακάτω κατηγορίες:

- Αντασφαλιστές
- Καταθέσεις όψεως
- Απαιτήσεις από Ασφάλιστρα.

Η Εταιρεία εφαρμόζει κατάλληλη Αντασφαλιστική Πολιτική, η οποία θέτει τα όρια διάθεσης στον κίνδυνο αντασφάλισης όπως επίσης και τα κριτήρια αξιολόγησης των αντασφαλιστικών συμβάσεων. Όσο αφορά τις τραπεζικές καταθέσεις η Εταιρεία επιλέγει πιστωτικά ιδρύματα με υψηλή πιστοληπτική ικανότητα τα οποία ενέχουν μειωμένο κίνδυνο χρεωκοπίας.

Σύμφωνα με τα άρθρο 146 του Ν. 4364/2016 το ασφαλιστήριο συμβόλαιο παραδίδεται στον ασφαλισμένο ή στον λήπτη της ασφάλισης μόνο μετά την καταβολή του οφειλόμενου ασφαλίστρου ή της πρώτης δόσης της τμηματικής καταβολής για όλους τους κλάδους ασφάλισης που ασκεί, ενώ οι απαιτήσεις από ασφάλιστρα που εμφανίζονται στις Οικονομικές Καταστάσεις αφορούν υπόλοιπα συνεργατών προηγούμενων χρήσεων.

Κύριοι Αντασφαλιστές	Πιστοληπτική Ικανότητα
Mapfre Re (Leader)	A (S&P)
Korean Re	A (S&P)
Devk	A (S&P)
Tokio Millenium Re	AA (S&P)
Amlin Re	A (S&P)

Πιστοληπτική Ικανότητα	Καταθέσεις όψεως
AAA	0%
AA	0%
A	78,2%
BBB	0%
BB	0%
B ή χαμηλότερο	21.8%

	Απαιτήσεις από ασφάλιστρα
Μικρότερο από 3 μήνες	88.9%
Μεγαλύτερο από 3 μήνες	11.1%

3.8 Λειτουργικός Κίνδυνος

Λειτουργικός κίνδυνος είναι ο κίνδυνος εμφάνισης ζημιών λόγω ακατάλληλων ή προβληματικών εσωτερικών διαδικασιών, ή λόγω ακατάλληλου ή προβληματικού προσωπικού ή λόγω ακατάλληλων ή προβληματικών λειτουργικών συστημάτων ή εξωτερικών παραγόντων. Ο λειτουργικός κίνδυνος περιλαμβάνει νομικούς κινδύνους και αποκλείει κινδύνους που απορρέουν από στρατηγικές αποφάσεις, καθώς και τους κινδύνους φήμης.

3.9 Κίνδυνος Ρευστότητας

Κίνδυνος ρευστότητας ορίζεται η ενδεχόμενη αδυναμία της Εταιρείας να εκποιήσει επενδύσεις και άλλα περιουσιακά στοιχεία προκειμένου να προβεί στο διακανονισμό των οικονομικών της υποχρεώσεων όταν αυτές καταστούν απαιτητές.

Κίνδυνος ρευστότητας απορρέει τόσο από την αδυναμία της Εταιρείας να αντιληφθεί μεταβολές της αγοράς οι οποίες μπορεί να επηρεάσουν τη δυνατότητα άμεσης και με τις μικρότερες δυνατές απώλειες, ρευστοποίησης στοιχείων ενεργητικού όσο και από την αναντιστοιχία ληκτοτήτων και επιτοκίων του ενεργητικού και του παθητικού της.

Η Εταιρεία διαχειρίζεται τον κίνδυνο ρευστότητας με τη συνεχή παρακολούθηση των χρηματοροών του και εφαρμόζοντας κατάλληλη Επενδυτική Πολιτική και Διαχείριση Ενεργητικού Παθητικού (Asset Liability Management). Προϋπολογίζει και παρακολουθεί τις χρηματοροές του και ενεργεί κατάλληλα ώστε να υπάρχουν ρευστά διαθέσιμα και αχρησιμοποίητα τραπεζικά πιστωτικά όρια.

3.10 Πληροφόρηση ανά τομέα

Χρηματοοικονομικές πληροφορίες ανά τομέα δραστηριότητας

Η Μητρική Εταιρεία παρουσιάζει πληροφορίες ανά τομέα δραστηριότητας για τους εξής τομείς επιχειρηματικής δραστηριότητας (πρωτογενούς πληροφόρησης):

Ασφαλιστήρια Συμβόλαια Ζημιών - Αστικής Ευθύνης Αυτοκινήτου

Στην κατηγορία αυτή περιλαμβάνονται τα συμβόλαια που καλύπτουν τον κίνδυνο της αστικής ευθύνης αυτοκινήτων.

Ασφαλιστήρια Συμβόλαια Ζημιών - Πυρός

Στην κατηγορία αυτή περιλαμβάνονται τα συμβόλαια που καλύπτουν τον κίνδυνο της πυρκαγιάς και του σεισμού.

Ασφαλιστήρια Συμβόλαια Ζημιών - Λοιπών κλάδων

Στην κατηγορία αυτή περιλαμβάνονται τα συμβόλαια που καλύπτουν τον κίνδυνο χερσαίων οχημάτων, μεταφορών, γενικής αστικής ευθύνης , πιστώσεων, εγγυήσεων, βοηθείας , σκαφών και λοιπά.

Τα περιουσιακά στοιχεία δεν έχουν διαχωριστεί ανά τομέα δραστηριοτήτων, διότι οι απαιτούμενες πληροφορίες δεν είναι διαθέσιμες και το κόστος ανάπτυξής τους είναι υπερβολικό

Στη συνέχεια παραθέτουμε πίνακες με τα προ φόρων κέρδη κάθε τομέα για το διάστημα 1/1-31/12/16 και 1/1-31/12/15 για την Εταιρεία (η Θυγατρική Εταιρεία δεν δραστηριοποιείται στην παραγωγή ασφαλίστρων).

01/01/2016 - 31/12/2016	ΣΗΜ.	ΚΛΑΔΟΣ ΑΥΤΟΚΙΝΗΤΩΝ	ΠΥΡΟΣ	ΛΟΙΠΟΙ ΚΛΑΔΟΙ	ΣΥΝΟΛΟ
Δεδουλευμένα μικτά ασφ/στρα και συναφή έσοδα	4.1	6.676.509	5.043.362	4.297.565	16.017.437
Μείον: εκχωρηθέντα ασφάλιστρα	4.2	-4.199.896	-3.328.390	-1.982.804	-9.511.090
Καθαρά δεδουλευμένα ασφάλιστρα και συναφή έσοδα		**2.476.613**	**1.714.973**	**2.314.760**	**6.506.347**
Έσοδα επενδύσεων	4.7-4.8	154.749	196.988	125.000	476.737
Λοιπά έσοδα	4.9	20.850	26.541	16.842	64.232
Σύνολα		**2.652.212**	**1.938.501**	**2.456.603**	**7.047.316**
Αποζημιώσεις Ασφαλισμένων	4.6	-871.048	-147.236	-405.906	-1.424.190
Δεδουλευμένες προμήθειες και έξοδα παραγωγής	4.3	-733.867	-271.107	-665.307	-1.670.281
Μεταβολή αποθέματος μη δεδουλ. Ασφαλίστρων	4.4	45.151	-170.527	22.987	-102.389
Μεταβολή αποθέματος λοιπών ασφ. Προβλέψεων	4.5	-227.364	-16.335	-54.122	-297.821
Λειτουργικά έξοδα	4.10-4.11-4.12	-409.140	-520.816	-330.488	-1.260.444
Κέρδη (Ζημιές) προ φόρων		**455.945**	**812.480**	**1.023.766**	**2.292.193**

ΧΡΗΜΑΤΟΟΙΚΟΝΟΜΙΚΕΣ ΚΑΤΑΣΤΑΣΕΙΣ 1.1.2016 – 31.12.2016

01/01/2015 - 31/12/2015	ΣΗΜ.	ΚΛΑΔΟΣ ΑΥΤΟΚΙΝΗΤΩΝ	ΠΥΡΟΣ	ΛΟΙΠΟΙ ΚΛΑΔΟΙ	ΣΥΝΟΛΟ
Δεδουλευμένα μικτά ασφ/στρα και συναφή έσοδα	4.1	7.402.205	5.000.579	4.397.307	16.800.092
Μείον: εκχωρηθέντα ασφάλιστρα	4.2	-4.664.472	-3.705.337	-1.816.777	-10.186.586
Καθαρά δεδουλευμένα ασφάλιστρα και συναφή έσοδα		**2.737.733**	**1.295.243**	**2.580.530**	**6.613.506**
Έσοδα επενδύσεων	4.7-4.8	18.144	23.096	14.656	55.895
Λοιπά έσοδα	4.9	15.733	20.027	12.708	48.468
Σύνολα		**2.771.610**	**1.338.366**	**2.607.894**	**6.717.869**
Αποζημιώσεις Ασφαλισμένων	4.6	-911.392	-98.835	-399.422	-1.409.649
Δεδουλευμένες προμήθειες και έξοδα παραγωγής	4.3	-330.150	56.753	-659.525	-932.921
Μεταβολή αποθέματος μη δεδουλ. Ασφαλίστρων	4.4	152.780	-204	77.389	229.964
Μεταβολή αποθέματος λοιπών ασφ. Προβλέψεων	4.5	-296.276	6.501	-45.341	-335.116
Λειτουργικά έξοδα	4.10-4.11-4.12	-300.739	-382.826	-242.926	-926.491
Κέρδη (Ζημιές) προ φόρων		**1.085.833**	**919.754**	**1.338.069**	**3.343.658**

4. ΣΗΜΕΙΩΣΕΙΣ ΕΠΙ ΤΩΝ ΟΙΚΟΝΟΜΙΚΩΝ ΚΑΤΑΣΤΑΣΕΩΝ

4.1 Δεδουλευμένα Ασφάλιστρα και Συναφή Έσοδα

Αφορούν έσοδα από ασφάλιστρα και δικαιώματα συμβολαίων της Εταιρείας καθώς και προμήθειες πρακτόρευσης ασφαλίστρων της θυγατρικής και αναλύονται ως εξής:

ΔΕΔΟΥΛΕΥΜΕΝΑ ΑΣΦΑΛΙΣΤΡΑ ΚΑΙ ΣΥΝΑΦΗ ΕΣΟΔΑ	ΌΜΙΛΟΣ		ΕΤΑΙΡΕΙΑ	
	31/12/2016	31/12/2015	31/12/2016	31/12/2015
Προμήθειες πρακτόρευσης ασφαλίστρων	168.367	167.140	0	0
Κλάδος αυτοκινήτων	6.676.509	7.402.205	6.676.509	7.402.205
Κλάδος πυρός	5.043.362	5.000.579	5.043.362	5.000.579
Λοιποί κλάδοι	4.297.565	4.397.307	4.297.565	4.397.308
ΣΥΝΟΛΑ	**16.185.803**	**16.967.231**	**16.017.437**	**16.800.092**

Τα ασφάλιστρα και συναφή έσοδα αντιπροσωπεύουν παραγωγή δώδεκα (12) μηνών.

4.2 Εκχωρηθέντα Ασφάλιστρα σε Αντασφαλιστές

Τα εκχωρημένα ασφάλιστρα αφορούν την Εταιρεία και αναλύονται κατά κλάδο ασφάλισης ως εξής:

ΕΚΧΩΡΗΘΕΝΤΑ ΑΣΦΑΛΙΣΤΡΑ ΣΕ ΑΝΤΑΣΦΑΛΙΣΤΕΣ	ΌΜΙΛΟΣ		ΕΤΑΙΡΕΙΑ	
	31/12/2016	31/12/2015	31/12/2016	31/12/2015
Κλάδος αυτοκινήτων	4.199.896	4.664.472	4.199.896	4.664.472
Κλάδος πυρός	3.328.390	3.705.337	3.328.390	3.705.337
Λοιποί κλάδοι	1.982.804	1.816.777	1.982.804	1.816.777
ΣΥΝΟΛΑ	**9.511.090**	**10.186.586**	**9.511.090**	**10.186.586**

4.3 Δεδουλευμένες Προμήθειες και Έξοδα Παραγωγής

ΌΜΙΛΟΣ 01/01/2016 - 31/12/2016				
ΔΕΔΟΥΛΕΥΜΕΝΕΣ ΠΡΟΜΗΘΕΙΕΣ ΚΑΙ ΈΞΟΔΑ ΠΑΡΑΓΩΓΗΣ	Δεδουλευμένες προμήθειες παραγωγής	Έσοδα από προμήθειες αντασφαλιστών	Έξοδα παραγωγής	Σύνολο
Έσοδα πρακτόρευσης	30.840	0	0	30.840
Κλάδος αυτοκινήτου	1.509.465	-1.412.138	636.540	733.867
Κλάδος πυρός	784.431	-1.019.769	506.445	271.107
Λοιποί κλάδοι	860.886	-601.354	405.775	665.307
Σύνολα	**3.185.622**	**-3.033.261**	**1.548.760**	**1.701.121**

ΌΜΙΛΟΣ 01/01/2015 - 31/12/2015				
ΔΕΔΟΥΛΕΥΜΕΝΕΣ ΠΡΟΜΗΘΕΙΕΣ ΚΑΙ ΈΞΟΔΑ ΠΑΡΑΓΩΓΗΣ	Δεδουλευμένες προμήθειες παραγωγής	Έσοδα από προμήθειες αντασφαλιστών	Έξοδα παραγωγής	Σύνολο
Έσοδα πρακτόρευσης	10.231	0	0	10.231
Κλάδος αυτοκινήτου	1.766.648	-2.012.507	576.009	330.150
Κλάδος πυρός	838.315	-1.353.353	458.285	-56.753
Λοιποί κλάδοι	841.872	-549.536	367.188	659.525
Σύνολα	**3.457.066**	**-3.915.396**	**1.401.482**	**943.152**

ΕΤΑΙΡΕΙΑ 01/01/2016 - 31/12/2016				
ΔΕΔΟΥΛΕΥΜΕΝΕΣ ΠΡΟΜΗΘΕΙΕΣ ΚΑΙ ΈΞΟΔΑ ΠΑΡΑΓΩΓΗΣ	Δεδουλευμένες προμήθειες παραγωγής	Έσοδα από προμήθειες αντασφαλιστών	Έξοδα παραγωγής	Σύνολο
Κλάδος αυτοκινήτου	1.509.465	-1.412.138	636.540	733.867
Κλάδος πυρός	784.431	-1.019.769	506.445	271.107
Λοιποί κλάδοι	860.886	-601.354	405.775	665.307
Σύνολα	**3.154.782**	**-3.033.261**	**1.548.760**	**1.670.281**

ΕΤΑΙΡΕΙΑ 01/01/2015 - 31/12/2015				
ΔΕΔΟΥΛΕΥΜΕΝΕΣ ΠΡΟΜΗΘΕΙΕΣ ΚΑΙ ΈΞΟΔΑ ΠΑΡΑΓΩΓΗΣ	Δεδουλευμένες προμήθειες παραγωγής	Έσοδα από προμήθειες αντασφαλιστών	Έξοδα παραγωγής	Σύνολο
Κλάδος αυτοκινήτου	1.766.648	-2.012.507	576.009	330.150
Κλάδος πυρός	838.315	-1.353.353	458.285	-56.753
Λοιποί κλάδοι	841.872	-549.536	367.188	659.525
Σύνολα	**3.446.835**	**-3.915.396**	**1.401.482**	**932.921**

4.4 Μεταβολή Αποθέματος μη Δεδουλευμένων Ασφαλίστρων

Η μεταβολή αποθέματος μη δεδουλευμένων ασφαλίστρων αφορά τη Εταιρεία και αναλύεται κατά κλάδο ασφάλισης ως εξής:

01/01/2016 - 31/12/2016			
ΜΕΤΑΒΟΛΗ ΑΠΟΘΕΜΑΤΟΣ ΜΗ ΔΕΔΟΥΛΕΥΜΕΝΩΝ ΑΣΦΑΛΙΣΤΡΩΝ	Συνολική Μεταβολή	Αναλογία Αντασφαλιστών	Αναλογία Εταιρείας
Κλάδος αυτοκινήτου	127.515	-82.364	45.151
Κλάδος πυρός	-68.621	-101.906	-170.527
Λοιποί κλάδοι	-23.382	46.369	22.987
Σύνολα	**35.513**	**-137.902**	**-102.389**

01/01/2015 - 31/12/2015			
ΜΕΤΑΒΟΛΗ ΑΠΟΘΕΜΑΤΟΣ ΜΗ ΔΕΔΟΥΛΕΥΜΕΝΩΝ ΑΣΦΑΛΙΣΤΡΩΝ	Συνολική Μεταβολή	Αναλογία Αντασφαλιστών	Αναλογία Εταιρείας
Κλάδος αυτοκινήτου	354.788	-202.008	152.780
Κλάδος πυρός	83.798	-84.002	-204
Λοιποί κλάδοι	93.153	-15.764	77.389
Σύνολα	**531.739**	**-301.774**	**229.964**

4.5 Μεταβολή Αποθέματος λοιπών ασφαλιστικών προβλέψεων

Η μεταβολή αποθέματος λοιπών ασφαλιστικών προβλέψεων αφορά τις προβλέψεις για εκκρεμείς ζημιές της Εταιρείας και αναλύεται κατά κλάδο ασφάλισης ως εξής:

01/01/2016 - 31/12/2016			
ΜΕΤΑΒΟΛΗ ΛΟΙΠΩΝ ΑΣΦΑΛΙΣΤΙΚΩΝ ΠΡΟΒΛΕΨΕΩΝ	Συνολική Μεταβολή	Αναλογία Αντασφαλιστών	Αναλογία Εταιρείας
Κλάδος αυτοκινήτου	-1.136.819	909.455	-227.364
Κλάδος πυρός	-82.979	66.644	-16.335
Λοιποί κλάδοι	10.394	-64.514	-54.120
Σύνολα	**-1.209.403**	**911.585**	**-297.819**

01/01/2015 - 31/12/2015			
ΜΕΤΑΒΟΛΗ ΛΟΙΠΩΝ ΑΣΦΑΛΙΣΤΙΚΩΝ ΠΡΟΒΛΕΨΕΩΝ	Συνολική Μεταβολή	Αναλογία Αντασφαλιστών	Αναλογία Εταιρείας
Κλάδος αυτοκινήτου	-1.591.078	1.294.802	-296.276
Κλάδος πυρός	97.860	-91.359	6.501
Λοιποί κλάδοι	4.224	-49.563	-45.339
Σύνολα	**-1.488.993**	**1.153.880**	**-335.114**

4.6 Αποζημιώσεις Ασφαλισμένων

Οι αποζημιώσεις ασφαλισμένων αφορούν τη Εταιρεία και αναλύονται κατά κλάδο ασφάλισης ως εξής:

01/01/2016 - 31/12/2016			
ΑΠΟΖΗΜΙΩΣΕΙΣ ΑΣΦΑΛΙΣΜΕΝΩΝ	Σύνολο	Αναλογία Αντασφαλιστών	Αναλογία Εταιρείας
Κλάδος αυτοκινήτου	3.065.344	-2.194.296	871.048
Κλάδος πυρός	1.145.057	-997.820	147.236
Λοιποί κλάδοι	735.622	-329.716	405.906
Σύνολα	**4.946.022**	**-3.521.832**	**1.424.190**

01/01/2015 - 31/12/2015			
ΑΠΟΖΗΜΙΩΣΕΙΣ ΑΣΦΑΛΙΣΜΕΝΩΝ	Σύνολο	Αναλογία Αντασφαλιστών	Αναλογία Εταιρείας
Κλάδος αυτοκινήτου	3.351.121	-2.439.729	911.392
Κλάδος πυρός	1.394.677	-1.295.842	98.835
Λοιποί κλάδοι	1.081.347	-681.924	399.422
Σύνολα	**5.827.144**	**-4.417.495**	**1.409.649**

4.7 Τόκοι και συναφή έσοδα και έξοδα

Τόκοι και συναφή έσοδα και έξοδα	ΌΜΙΛΟΣ		ΕΤΑΙΡΕΙΑ	
	31/12/2016	31/12/2015	31/12/2016	31/12/2015
Τόκοι ομολόγων χαρτοφυλακίου διακρατουμένων έως την λήξη τους	9.130	15.509	9.127	15.498
Πιστωτικοί τόκοι προθεσμιακών καταθέσεων	68.571	98.946	68.571	98.946
Λοιπά έξοδα τραπεζών και τόκοι ασφαλιστικών προβλέψεων	-55.564	-91.568	-55.564	-91.568
ΣΥΝΟΛΑ	**22.137**	**22.887**	**22.134**	**22.876**

4.8 Κέρδη/(Ζημιές) από χρηματοοικονομικές πράξεις

Ζημιές από χρηματοοικονομικές πράξεις	ΌΜΙΛΟΣ		ΕΤΑΙΡΕΙΑ	
	31/12/2016	31/12/2015	31/12/2016	31/12/2015
Κέρδη από πώληση ομολόγων και χρεογράφων	465.714	219.479	465.714	219.479
Ζημιές από πώληση ομολόγων και χρεογράφων	-11.112	-186.460	-11.112	-186.460
ΣΥΝΟΛΑ	**454.603**	**33.019**	**454.603**	**33.019**

4.9 Λοιπά Έσοδα

Λοιπά έσοδα	ΌΜΙΛΟΣ		ΕΤΑΙΡΕΙΑ	
	31/12/2016	31/12/2015	31/12/2016	31/12/2015
Έσοδα από επενδύσεις σε ακίνητα	50.760	29.760	62.452	41.452
Έκτακτα έσοδα χρήσης	1.780	7.016	1.780	7.016
ΣΥΝΟΛΑ	**52.540**	**36.775**	**64.232**	**48.468**

4.10 Έξοδα λειτουργίας διάθεσης

Έξοδα λειτουργίας διάθεσης	ΌΜΙΛΟΣ		ΕΤΑΙΡΕΙΑ	
	31/12/2016	31/12/2015	31/12/2016	31/12/2015
Αμοιβές και έξοδα προσωπικού	92.502	78.742	92.502	78.742
Αμοιβές τρίτων	17.021	16.491	17.021	16.491
Τηλεπικοινωνίες	2.221	2.189	2.221	2.189
Ενοίκια	1.158	1.343	1.158	1.343
Έξοδα προβολής και διαφήμισης	9.938	9.200	9.938	9.200
Συνδρομές - εισφορές	2.512	1.943	2.512	1.943
Φόροι - Τέλη	1.226	1.743	1.226	1.743
Διάφορα έξοδα	15.668	12.591	11.916	8.931
Αποσβέσεις	7.770	8.314	7.770	8.314
ΣΥΝΟΛΑ	**150.014**	**132.556**	**146.262**	**128.896**

4.11 Έξοδα Διοικητικής λειτουργίας

Έξοδα Διοικητικής λειτουργίας	ΌΜΙΛΟΣ		ΕΤΑΙΡΕΙΑ	
	31/12/2016	31/12/2015	31/12/2016	31/12/2015
Αμοιβές και έξοδα προσωπικού	92.502	84.414	92.502	78.742
Αμοιβές τρίτων	759.329	559.671	759.329	559.671
Τηλεπικοινωνίες	2.221	2.189	2.221	2.189
Ενοίκια	1.158	1.343	1.158	1.343
Έξοδα προβολής και διαφήμισης	9.938	9.200	9.938	9.200
Συνδρομές - εισφορές	2.512	1.943	2.512	1.943
Φόροι – Τέλη	1.226	1.743	1.226	1.743
Διάφορα έξοδα	60.990	47.577	11.916	8.931
Αποσβέσεις	7.770	8.314	7.770	8.314
ΣΥΝΟΛΑ	**937.644**	**716.394**	**888.570**	**672.076**

4.12 Λοιπά Έξοδα

Λοιπά έξοδα	ΌΜΙΛΟΣ		ΕΤΑΙΡΕΙΑ	
	31/12/2016	31/12/2015	31/12/2016	31/12/2015
Λοιπά έκτακτα και ανόργανα έξοδα	55.544	112.199	55.544	112.199
Έξοδα προηγουμένων χρήσεων	273	13.320	273	13.320
Απομείωση ενσώματων περιουσιακών στοιχείων	169.796	0	169.796	0
ΣΥΝΟΛΑ	**225.612**	**125.519**	**225.612**	**125.519**

4.13 Αμοιβές προσωπικού

Το συνολικό κόστος του προσωπικού, το οποίο επιβάρυνε τα έξοδα παραγωγής των κλάδων καθώς και τα λειτουργικά έξοδα, αναλύεται ως εξής:

Αμοιβές προσωπικού	ΌΜΙΛΟΣ		ΕΤΑΙΡΕΙΑ	
	31/12/2016	31/12/2015	31/12/2016	31/12/2015
Μισθοί	687.186	581.468	628.042	530.990
Κοινωνική ασφάλιση	150.892	126.078	136.624	114.281
Αποζημιώσεις απολύσεως	4.751	8.541	3.405	8.541
Λοιπές παροχές	6.184	8.042	6.184	2.370
ΣΥΝΟΛΑ	**849.012**	**724.129**	**774.254**	**656.181**

Ο αριθμός του απασχολούμενου προσωπικού έχει ως εξής:

Χρήση	ΌΜΙΛΟΣ	ΕΤΑΙΡΕΙΑ
31/12/2016	39 Υπάλληλοι	34 Υπάλληλοι
31/12/2015	33 Υπάλληλοι	29 Υπάλληλοι

4.14 Φόρος Εισοδήματος

Η φορολογική επιβάρυνση των αποτελεσμάτων προσδιορίσθηκε ως εξής:

Φόρος εισοδήματος	ΌΜΙΛΟΣ		ΕΤΑΙΡΕΙΑ	
	31/12/2016	31/12/2015	31/12/2016	31/12/2015
Τρέχων φόρος	732.423	1.055.491	708.264	1.025.644
Αναβαλλόμενος φόρος	-32.540	2.072	-29.896	2.072
Σύνολο	**699.884**	**1.057.563**	**678.368**	**1.027.716**

Οι δηλώσεις φόρου εισοδήματος υποβάλλονται σε ετήσια βάση, αλλά τα κέρδη ή οι ζημιές που δηλώνονται για φορολογικούς σκοπούς παραμένουν προσωρινά έως ότου οι φορολογικές αρχές μετά από έλεγχο οριστικοποιήσουν τις σχετικές φορολογικές υποχρεώσεις. Οι φορολογικές ζημιές, στον βαθμό που αναγνωρίζονται από τις φορολογικές αρχές, μπορούν να χρησιμοποιηθούν για τον συμψηφισμό κερδών των πέντε επόμενων χρήσεων.

Για τη Μητρική Εταιρεία δεν υπάρχουν ανέλεγκτες φορολογικά χρήσεις. Η θυγατρική εταιρεία «ΝΙΜΑ ΑΕ» έχει ελεγχθεί φορολογικά μέχρι και τη χρήση 2010. Οι χρήσεις 2011 έως 2016 παραμένουν σε εκκρεμότητα, από τις οποίες δεν αναμένεται να προκύψουν σημαντικές φορολογικές υποχρεώσεις.

Για τις χρήσεις 2011 έως 2015 η μητρική εταιρεία ελέγχθηκε από ορκωτούς Ελεγκτές Λογιστές όπως προβλέπεται από τις διατάξεις του άρθρου 65^{A} του Ν.4174/2013 (προηγούμενες διατάξεις, άρθρο 82 παραγρ. 5 Ν. 2238/1994) και εκδόθηκε «Έκθεση Φορολογικής Συμμόρφωσης» με «Συμπέρασμα χωρίς επιφύλαξη».

Για τη χρήση 2016, η μητρική εταιρεία έχει υπαχθεί στο φορολογικό έλεγχο των ορκωτών Ελεγκτών Λογιστών που προβλέπεται από τις διατάξεις του άρθρου 65Α του Ν.4174/2013. Ο έλεγχος αυτός βρίσκεται σε εξέλιξη και το σχετικό φορολογικό πιστοποιητικό προβλέπεται να χορηγηθεί μετά τη δημοσίευση των οικονομικών καταστάσεων χρήσεως 2016. Αν μέχρι την ολοκλήρωση του φορολογικού ελέγχου προκύψουν πρόσθετες φορολογικές υποχρεώσεις εκτιμούμε ότι αυτές δε θα έχουν ουσιώδη επίδραση στις οικονομικές καταστάσεις.

4.15 Κέρδη ανά Μετοχή

Ο υπολογισμός των βασικών κερδών/ζημιών ανά μετοχή έχει ως εξής:

Κέρδη ανά μετοχή	ΌΜΙΛΟΣ		ΕΤΑΙΡΕΙΑ	
	31/12/2016	31/12/2015	31/12/2016	31/12/2015
Ζημιές - κέρδη μετά από φόρους	1.722.222	2.383.344	1.670.727	2.315.942
Μεσοσταθμικός αριθμός μετοχών	3.000.000	3.000.000	3.000.000	3.000.000
Βασικές ζημιές- κέρδη ανά μετοχή	**0,5741**	**0,7944**	**0,5569**	**0,7720**

Κατά την 31/12/2015 ο αριθμός των μετοχών που ήταν σε κυκλοφορία ανερχόταν σε 3.000.000 χωρίς μεταβολή από την ημερομηνία έναρξης της χρήσης.

4.16 Ιδιοχρησιμοποιούμενα ενσώματα πάγια στοιχεία

Τα ενσώματα πάγια αφορούν τη Μητρική Εταιρεία. Επί των ακινήτων της εταιρείας (και του Ομίλου) δεν υφίστανται εμπράγματα βάρη.

Η κίνηση των ενσώματων πάγιων περιουσιακών στοιχείων μέχρι την 31.12.2016 έχει ως εξής:

	Εταιρεία				
Ιδιοχρησιμοποιούμενα ενσώματα πάγια στοιχεία	Οικόπεδα	Κτίρια	Μεταφορικά Μέσα	Επιπλα και λοιπός Εξοπλισμός	Σύνολο
Κόστος Κτήσης					
Υπόλοιπο την 01.01.2015	**638.560**	**2.207.252**	**246.256**	**626.284**	**3.718.352**
Προσθήκες	250.298	516.781	7.997	312.903	1.087.979
Μεταφορές	151.635	16.735	0	0	168.370
Υπόλοιπο την 31.12.2016	**1.040.493**	**2.740.769**	**254.252**	**939.187**	**4.974.701**
Προσθήκες	0	1.482	37.909	126.080	165.472
Μεταφορές	0	-8.911	0	-8.790	-17.702
Απομείωση αξίας	-124.354	-41.158	0	0	-165.512
Υπόλοιπο την 31.12.2015	**916.139**	**2.692.181**	**292.162**	**1.056.477**	**4.956.959**
Αποσβέσεις					
Υπόλοιπο την 01.01.2015	0	-605.710	-199.972	-332.865	-1.138.547
Προσθήκες Χρήσεως	0	-130.008	-6.305	-86.808	-223.121
Υπόλοιπο την 31.12.2015	**0**	**-735.718**	**-206.277**	**-419.674**	**-1.361.668**
Προσθήκες Χρήσεως	0	-52.185	-8.801	-94.407	-155.392
Μεταφορές	0	0	0	565	565
Υπόλοιπο την 31.12.2016	**0**	**-787.902**	**-215.078**	**-513.515**	**-1.516.495**
Αναπόσβεστη Αξία 31.12.2015	**1.040.493**	**2.005.051**	**47.976**	**519.514**	**3.613.034**
Αναπόσβεστη Αξία 31.12.2016	**916.139**	**1.904.279**	**77.084**	**542.962**	**3.440.463**

Κατά την τρέχουσα χρήση πραγματοποιήθηκε αναπροσαρμογή της αξίας των ακινήτων που ιδιοχρησιμοποιούνται βάσει εκτίμησης από τον ανεξάρτητο εκτιμητή ΑΞΙΕΣ Α.Ε. Η εκτίμηση αφορούσε το σύνολο τα ακινήτων της εταιρείας σε Αθήνα και σε Θεσσαλονίκη. Η εκτίμηση των ακινήτων που έλαβαν χώρα ανάλογα με τις εκάστοτε συνθήκες της τοπικής αγοράς. Αποτιμήθηκε με την μέθοδο των Συγκριτικών στοιχείων ή Κτηματαγοράς. Από την επανεκτίμηση προέκυψε υποτίμηση ποσού € 169.796 η οποία επιβάρυνε τα αποτελέσματα της τρέχουσας χρήσης (βλέπε και σημείωση 4.12).

4.17 Επενδύσεις σε συνδεδεμένες επιχειρήσεις

Αφορά συμμετοχή στην «ΝΙΜΑ ΑΕ ΜΕΣΙΤΕΣ ΑΣΦΑΛΙΣΕΩΝ ΚΑΙ ΑΝΤΑΣΦΑΛΙΣΕΩΝ», εταιρεία μη εισηγμένη στο Χρηματιστήριο, με ποσοστό 80%. Στη χρήση 2008 στις ατομικές καταστάσεις της Μητρικής Εταιρείας η συμμετοχή στη θυγατρική αποτιμήθηκε στο κόστος κτήσεως μείον τη ζημιά απομείωσης. Η ζημιά απομείωσης προσδιορίστηκε σε € 232.000 και αφορούσε το ποσό κατά το οποίο η λογιστική αξία υπερέβαινε το ανακτήσιμο ποσό. Το ανακτήσιμο ποσόν εκτιμήθηκε ως αξία χρήσεως (η οποία ήταν μεγαλύτερη της καθαρής τιμής πώλησης) και περιελάβανε τις μελλοντικές εισροές και εκροές που προέρχονται από τη χρήση του περιουσιακού στοιχείου. Στη χρήση 2016 δεν προέκυψε περαιτέρω απομείωση της συμμετοχής στην θυγατρική «ΝΙΜΑ ΑΕ ΜΕΣΙΤΕΣ ΑΣΦΑΛΙΣΕΩΝ ΚΑΙ ΑΝΤΑΣΦΑΛΙΣΕΩΝ».

4.18 Άυλα περιουσιακά στοιχεία

	Όμιλος		Εταιρεία	
	31/12/2016	31/12/2015	31/12/2016	31/12/2015
Υπεραξίες θυγατρικών	230.967	230.967	0	0

Οι υπεραξίες που προκύπτουν αφορούν την εξαγορά της θυγατρικής σε προηγούμενη χρήση. Στην χρήση 2016 δεν προέκυψαν ενδείξεις απομείωσης της υπεραξίας.

4.19 Χρηματοοικονομικά στοιχεία στην εύλογη αξία μέσω αποτελεσμάτων

Τα χρηματοοικονομικά στοιχεία στην εύλογη αξία μέσω αποτελεσμάτων της Εταιρείας και του Ομίλου κατά την 31η Δεκεμβρίου 2016 και 31η Δεκεμβρίου 2015, αναλύονται ως εξής:

Χρηματοοικονομικά στοιχεία στην εύλογη αξία μέσω αποτελεσμάτων	ΌΜΙΛΟΣ		ΕΤΑΙΡΕΙΑ	
	31/12/2016	31/12/2015	31/12/2016	31/12/2015
Μετοχές εισηγμένες εσωτερικού	82.808	45.222	81.497	45.222
Καταθέσεις προθεσμιακές repos	130.000	3.700.000	130.000	3.700.000
ΣΥΝΟΛΑ	**212.808**	**3.745.222**	**211.497**	**3.745.222**

Στην κατηγορία αυτή ο Όμιλος αναγνώρισε αξιόγραφα που αποκτήθηκαν με σκοπό την δημιουργία κέρδους από τις βραχυχρόνιες διακυμάνσεις στην τιμή και περιλαμβάνονται μόνο μετοχές.

Η αποτίμησή των γίνεται στην εύλογη αξία, η οποία προσδιορίζεται με βάση την τρέχουσα χρηματιστηριακή αξία την ημέρα κλεισίματος των οικονομικών καταστάσεων. Τα κέρδη ή ζημιές από την αποτίμησή τους καταχωρούνται στα αποτελέσματα χρήσης.

4.20 Αξιόγραφα διαθέσιμα για πώληση

Τα αξιόγραφα διαθέσιμα για πώληση του Ομίλου, κατά την 31η Δεκεμβρίου 2016 και 31η Δεκεμβρίου 2015, αναλύονται ως εξής:

Αξιόγραφα διαθέσιμα προς πώληση	ΌΜΙΛΟΣ		ΕΤΑΙΡΕΙΑ	
	31/12/2016	31/12/2015	31/12/2016	31/12/2015
Αμοιβαία κεφάλαια εσωτερικού	139.926	125.918	139.926	125.918
Εταιρικά ομόλογα	5.159.323	5.340.120	5.159.323	5.336.591
Ομολ. Ελληνικού δημοσίου	216.618	192.689	216.618	192.689
Δουλευμένοι τόκοι ομολόγων	34.659	99.993	34.659	99.993
ΣΥΝΟΛΑ	**5.550.526**	**5.758.719**	**5.550.526**	**5.755.190**

Η αποτίμηση των Ομολόγων και Αμοιβαίων Κεφαλαίων έγινε στην εύλογη αξία τους και το αποτέλεσμα της αποτίμησης καταχωρήθηκε στο «αποθεματικό διαθεσίμων για πώληση».

4.21 Αξιόγραφα διακρατουμένων έως τη λήξη τους επενδύσεων

Τα αξιόγραφα διακρατουμένων έως τη λήξη τους επενδύσεων αφορούν την Εταιρεία και κατά την 31 Δεκεμβρίου 2016 και 31 Δεκεμβρίου 2015 αναλύονται ως εξής:

Αξιόγραφα διακρατούμενων έως τη λήξη τους επενδύσεων	ΌΜΙΛΟΣ		ΕΤΑΙΡΕΙΑ	
	31/12/2016	31/12/2015	31/12/2016	31/12/2015
Εταιρικά ομόλογα διακρατούμενα ως την λήξη τους	500.000	500.000	500.000	500.000
ΣΥΝΟΛΑ	**500.000**	**500.000**	**500.000**	**500.000**

Τα ανωτέρω ποσά αφορούν το αναπόσβεστο κόστος κτήσεως εταιρικών ομολόγων τα οποία η Εταιρεία κατέχει από την ημερομηνία έκδοσής τους και προτίθεται να τα κρατήσει έως τη λήξη τους.

4.22 Απαιτήσεις από Ασφάλιστρα

Οι απαιτήσεις από Ασφαλιστήρια συμβόλαια που εκδόθηκαν έως την ημερομηνία σύνταξης των οικονομικών καταστάσεων και παραμένουν ανείσπρακτα κατά την 31 Δεκεμβρίου 2016 και 31 Δεκεμβρίου 2015, αναλύονται ως εξής:

Απαιτήσεις από ασφάλιστρα	ΌΜΙΛΟΣ		ΕΤΑΙΡΕΙΑ	
	31/12/2016	31/12/2015	31/12/2016	31/12/2015
Απαιτήσεις από χρεώστες ασφαλίστρων	1.141.531	1.280.628	1.066.852	1.205.713
Γραμμάτια και επιταγές εισπρακτέες	481.310	135.304	447.800	101.793
Χρεώστες ασφαλίστρων ληξιπρόθεσμων	65.126	113.998	55.654	55.654
ΣΥΝΟΛΑ	**1.687.967**	**1.529.930**	**1.570.306**	**1.363.160**

Η Εταιρεία δεν σχημάτισε πρόβλεψη για επισφαλείς απαιτήσεις, θεωρώντας ότι θα εισπραχθούν όλες. Οι προβλέψεις επανεξετάζονται σε κάθε ημερομηνία ισολογισμού. Η έκθεση της Εταιρείας στον πιστωτικό κίνδυνο δεν θεωρείται σημαντική λόγω της διασποράς των απαιτήσεων.

4.23 Απαιτήσεις από αντασφαλιστικές δραστηριότητες

Απαιτήσεις από αντασφαλιστικές δραστηριότητες	ΌΜΙΛΟΣ		ΕΤΑΙΡΕΙΑ	
	31/12/2016	31/12/2015	31/12/2016	31/12/2015
Απαιτήσεις από αντασφαλιστές	8.215.075	7.843.184	8.215.075	7.843.184
Απαιτήσεις από αντασφαλιζόμενους	141.426	87.106	141.426	87.106
ΣΥΝΟΛΑ	**8.356.501**	**7.930.290**	**8.356.501**	**7.930.290**

4.24 Προμήθειες και συναφή έξοδα παραγωγής επομένων χρήσεων

Οι προμήθειες και συναφή έξοδα αφορούν την Εταιρεία.

Την 31η Δεκεμβρίου 2016 και 31η Δεκεμβρίου 2015 αναλύονται ως κάτωθι:

Προμήθειες και άλλα έξοδα παραγωγής επομένων χρήσεων	ΌΜΙΛΟΣ		ΕΤΑΙΡΕΙΑ	
	31/12/2016	31/12/2015	31/12/2016	31/12/2015
Προμήθειες και άλλα έξοδα παραγωγής	1.251.247	1.296.935	1.251.247	1.296.935
ΣΥΝΟΛΑ	**1.251.247**	**1.296.935**	**1.251.247**	**1.296.935**

Οι προμήθειες και τα άλλα έξοδα πρόσκτησης τόσο των νέων συμβολαίων όσο και των ανανεώσεων που αναλογούν στην επόμενη χρήση κατανέμονται στις χρήσεις ανάλογα με την διάρκεια των ασφαλιστηρίων συμβολαίων. Τα μεταφερόμενα έξοδα πρόσκτησης (ΜΕΠ) όπως προκύπτουν από την αναλογιστική έκθεση τεχνικών αποθεμάτων, σύμφωνα με τις απαιτήσεις τις ισχύουσας νομοθεσίας (Solvency II).

4.25 Λοιπές Απαιτήσεις

Τα λοιπά στοιχεία Ενεργητικού την 31 Δεκεμβρίου 2016 και 31 Δεκεμβρίου 2015 αναλύονται ως εξής :

Λοιπές απαιτήσεις	ΌΜΙΛΟΣ		ΕΤΑΙΡΕΙΑ	
	31/12/2016	31/12/2015	31/12/2016	31/12/2015
Απαιτήσεις κατά του Δημοσίου	966.128	932.138	966.128	932.138
Έξοδα επόμενης χρήσης	52.045	43.932	52.045	43.932
Λοιπές μακροπρόθεσμες απαιτήσεις	48.055	35.555	48.055	35.555
Λογαριασμός διαχειρίσεως προκαταβολών και πιστώσεων	8.657	8.657	8.657	8.657
Λοιποί χρεώστες διάφοροι	933.971	573.319	844.986	578.024
Εξασφαλισμένα δάνεια	70.664	138.753	70.664	138.753
Μείον προβλέψεις επισφαλειών	-200.000	-150.000	-200.000	-150.000
ΣΥΝΟΛΑ	**1.879.520**	**1.582.354**	**1.790.535**	**1.587.058**

Οι προβλέψεις επανεξετάζονται σε κάθε ημερομηνία ισολογισμού. Εντός της χρήσης 2016 πραγματοποιήθηκε επιπλέον πρόβλεψη επισφαλών απαιτήσεων ποσού € 50.000 η οποία επιβάρυνε τα αποτελέσματα χρήσης.

4.26 Ταμείο και Ταμειακά διαθέσιμα

Το Ταμείο και τα Ταμειακά Διαθέσιμα την 31 Δεκεμβρίου 2016 και 31 Δεκεμβρίου 2015 αναλύονται ως εξής :

Ταμείο και ταμειακά ισοδύναμα	ΌΜΙΛΟΣ		ΕΤΑΙΡΕΙΑ	
	31/12/2016	31/12/2015	31/12/2016	31/12/2015
Ταμείο	7.248	5.372	6.061	4.197
Καταθέσεις όψεως	5.048.220	1.425.113	5.024.855	1.392.265
Καταθέσεις προθεσμίας	15.553	15.520	15.553	15.520
ΣΥΝΟΛΑ	**5.071.022**	**1.446.005**	**5.046.470**	**1.411.982**

4.27 Μετοχικό Κεφάλαιο

Το μετοχικό κεφάλαιο της Εταιρείας ανέρχεται σε € 5.490.000 και είναι πλήρως καταβεβλημένο. Ο αριθμός των μετοχών ανέρχεται σε 3.000.000 με ονομαστική αξία € 1,83. Σύμφωνα με το Μητρώο Μετοχών της εταιρείας οι Μέτοχοι είναι οι κάτωθι:

Ονοματεπώνυμο - Επωνυμία	Ποσοστό%
ΜΑΚΡΟΠΟΥΛΟΣ ΝΙΚΟΛΑΟΣ ΤΟΥ ΑΧΙΛΛΕΑ	93,34%
ΕΘΝΙΚΗ Α.Ε.Ε.Γ.Α.	6,66%
Σύνολο	**100,00%**

4.28 Διαφορά από έκδοση μετοχών υπέρ το άρτιο

Η Διαφορά από έκδοση μετοχών υπέρ το άρτιο, αναλύεται ως κάτωθι:

Διαφορά από έκδοση μετοχών υπέρ το άρτιο	ΌΜΙΛΟΣ		ΕΤΑΙΡΕΙΑ	
	31/12/2016	31/12/2015	31/12/2016	31/12/2015
Διαφορά από έκδοση μετοχών υπέρ το άρτιο	12.057	12.057	12.057	12.057
ΣΥΝΟΛΑ	**12.057**	**12.057**	**12.057**	**12.057**

4.29 Λοιπά αποθεματικά

Λοιπά αποθεματικά	ΌΜΙΛΟΣ		ΕΤΑΙΡΕΙΑ	
	31/12/2016	31/12/2015	31/12/2016	31/12/2015
Τακτικό Αποθεματικό	2.978.411	2.978.411	2.943.277	2.943.277
Αποθεματικό από αναπροσαρμογή βάσει εκτίμησης	90.099	132.007	90.439	132.007
Αποθεματικό αξιογράφων διαθεσίμων για πώληση	-201.287	-500.280	-201.287	-500.280
Αποθεματικό Αναλογιστικών κερδών και ζημιών	-17.180	0	-16.431	0
ΣΥΝΟΛΑ	**2.850.043**	**2.610.138**	**2.815.999**	**2.575.004**

Τακτικό αποθεματικό: Βάσει του Ελληνικού Εμπορικού Νόμου, οι Ασφαλιστικές Εταιρείες απαιτείται να σχηματίζουν το 20% τουλάχιστον των ετήσιων καθαρών τους κερδών, σε τακτικό αποθεματικό, μέχρις ότου το συσσωρευμένο ποσό του τακτικού αποθεματικού γίνει τουλάχιστον ίσο με το 1/3 του καταβεβλημένου μετοχικού κεφαλαίου. Με βάση το καταστατικό της εταιρείας, υπάρχει υποχρέωση σχηματισμού τακτικού αποθεματικού ίση με

το τετραπλάσιο του καταβλημένου μετοχικού κεφαλαίου. Το ανωτέρω αποθεματικό δεν δύναται να διανεμηθεί κατά τη διάρκεια λειτουργίας της Εταιρείας.

Αποθεματικό από αναπροσαρμογή βάσει εκτίμησης: Αφορά την υπεραξία, μειωμένη με τον σχετικό φόρο, που έχει προκύψει από την αποτίμηση των ακινήτων της Εταιρείας στην εύλογη αξία τους.

Αποθεματικό «Αναλογιστικών κερδών και ζημιών: Αφορά τα αναλογιστικά κέρδη και ζημιές, καθώς και τον αναλογούν αναβαλλόμενο φόρο των αναλογιστικών κερδών και ζημιών που προκύπτουν από τις προβλέψεις για παροχές σε εργαζόμενους με βάση το ΔΛΠ 19.

Αποθεματικό «Αξιογράφων διαθεσίμων για πώληση: Αφορά την ζημιά από υποτίμηση των μετοχών και Αμοιβαίων Κεφαλαίων που είναι καταχωρημένα στον λογαριασμό «Αξιόγραφα διαθεσίμων προς πώληση επενδύσεων».

4.30 Υποχρεώσεις προς ασφαλιστές πράκτορες και συνεργάτες πωλήσεων

Το υπόλοιπο των υποχρεώσεων προς ασφαλιστές πράκτορες και συνεργάτες πωλήσεων αναλύεται ως κάτωθι:

Υποχρεώσεις προς ασφαλιστές, πράκτορες και συνεργάτες πωλήσεων	ΌΜΙΛΟΣ		ΕΤΑΙΡΕΙΑ	
	31/12/2016	31/12/2015	31/12/2016	31/12/2015
Δικαιούχοι προμηθειών παραγωγής	76.774	74.879	80.428	67.256
Πράκτορες και Ασφαλειομεσίτες λογ/σμοί τρεχούμενοι	136.525	118.213	136.525	118.213
ΣΥΝΟΛΑ	**213.300**	**193.092**	**216.953**	**185.470**

4.31 Υποχρεώσεις από αντασφαλιστικές δραστηριότητες

Οι υποχρεώσεις από αντασφαλιστικές δραστηριότητες αφορούν την Εταιρεία και αναλύονται ως κάτωθι:

Υποχρεώσεις αντασφαλιστικών δραστηριοτήτων	ΌΜΙΛΟΣ		ΕΤΑΙΡΕΙΑ	
	31/12/2016	31/12/2015	31/12/2016	31/12/2015
Υποχρεώσεις προς Αντασφαλιστές	5.202.650	5.243.667	5.202.650	5.243.667
Υποχρεώσεις προς Αντασφαλιζόμενους	140.978	175.470	140.978	175.470
ΣΥΝΟΛΑ	**5.343.628**	**5.419.137**	**5.343.628**	**5.419.137**

Οι Αντασφαλιστές αναλαμβάνουν μέρος του ασφαλιζόμενου κινδύνου έναντι αντασφαλίστρου, ενώ συμμετέχουν στις αποζημιώσεις και στα ασφαλιστικά αποθέματα.

4.32 Προβλέψεις για παροχές στους εργαζομένους

Οι προβλέψεις για παροχές στους εργαζομένους που εμφανίζονται στις οικονομικές καταστάσεις της Εταιρείας και του Ομίλου την 31 Δεκεμβρίου 2016 και την 31 Δεκεμβρίου 2015, αναλύονται ως εξής :

Προβλέψεις για παροχές στους εργαζομένους	ΌΜΙΛΟΣ		ΕΤΑΙΡΕΙΑ	
	31/12/2016	31/12/2015	31/12/2016	31/12/2015
Προβλέψεις για παροχές στους εργαζομένους	127.056	98.107	117.944	91.398
ΣΥΝΟΛΑ	**127.056**	**98.107**	**117.944**	**91.398**

Μέθοδος Αποτίμησης

Η μέθοδος που χρησιμοποιήθηκε είναι η οριζόμενη στο Δ.Λ.Π. 19, μέθοδος προβεβλημένης πιστωτικής μονάδας (projected unit credit).

Με βάση την μεθοδολογία αυτή, κάθε έτος υπηρεσίας δημιουργεί μία επιπρόσθετη μονάδα δικαιούμενης παροχής και αποτιμάται ξεχωριστά για τον προσδιορισμό της τελικής υποχρέωσης της εταιρείας Με αυτό τον τρόπο, η μέθοδος αυτή μας επιτρέπει να καθορίσουμε τόσο τις αποζημιώσεις που προκύπτουν από την ολοκληρωμένη υπηρεσία των μελών της εταιρείας κατά την ημερομηνία αποτίμησης όσο και τις αναμενόμενες παροχές που προκύπτουν λόγω της απασχόλησης των εργαζομένων κατά την τρέχουσα χρήση. Επίσης, όπου καθίσταται δυνατή η εφαρμογή, με την μέθοδο αυτή προσδιορίζεται η παρούσα αξία του κόστους προϋπηρεσίας.

Σύμφωνα με την ορολογία των ΔΛΠ19, η παρούσα αξία των αναμενομένων υποχρεώσεων της εταιρείας που προέρχεται από την υπηρεσία των μελών της τόσο κατά την τρέχουσα όσο και τις προηγούμενες χρήσεις αναφέρεται ως Παρούσα αξία υποχρεώσεων καθορισμένης παροχής (DBO) ενώ η αύξηση στην παρούσα αξία της υποχρέωσης καθορισμένων παροχών που προέρχεται από την απασχόληση των εργαζομένων κατά την τρέχουσα χρήση/περίοδο αναφέρεται ως Κόστος τρέχουσας Απασχόλησης (Service Cost). Το Κόστος Προϋπηρεσίας ορίζεται ως η αύξηση στην παρούσα αξία της δέσμευσης καθορισμένων παροχών για την υπηρεσία των εργαζομένων σε προηγούμενες περιόδους, που καταλήγει στην τρέχουσα περίοδο από την εισαγωγή ή τις μεταβολές στις παροχές μετά την έξοδο από την υπηρεσία ή λοιπών μακροπρόθεσμων παροχών σε εργαζομένους (Past Service Cost).

Οι κύριες αναλογιστικές παραδοχές που χρησιμοποιήθηκαν είναι οι εξής:

Προεξοφλητικό Επιτόκιο

Στην παρούσα μελέτη χρησιμοποιήθηκε 1,31% προεξοφλητικό επιτόκιο.

Μελλοντική Αύξηση Μισθών

Η μέση μακροχρόνια αύξηση του μισθολογίου εκτιμήθηκε σε 1,75% για κάθε έτος (ίση με τον πληθωρισμό).

Πληθωρισμός

Έχει γίνει υπόθεση πληθωρισμού 1,75% ετησίως .

Πίνακας Θνησιμότητας

Χρησιμοποιείται κατά την εκπόνηση των ο Ελληνικός Πίνακας Θνησιμότητας ΕΑΕ2012Ρ,που είναι κοινός για άνδρες και γυναίκες σύμφωνα με την απόφαση της Ευρωπαϊκής Ένωσης περί της ισότητας των δυο φύλων.

Ποσοστό Οικειοθελούς Αποχωρήσεως

Στους υπολογισμούς χρησιμοποιήθηκε ποσοστό οικειοθελών αποχωρήσεων ίσο με 0%.

Προϋποθέσεις Συνταξιοδότησης

- Ηλικία κανονικής συνταξιοδότησης: Σύμφωνα με τις καταστατικές διατάξεις του Ταμείου Κύριας Ασφάλισης κάθε εργαζομένου και λαμβάνοντας υπόψη το Ν.3863/15.07.2010.
- Ηλικία κανονικής συνταξιοδότησης για τα Βαρέα και Ανθυγιεινά Επαγγέλματα: Μείωση κατά 5 έτη της κανονικής ηλικίας συνταξιοδότησης και λαμβάνοντας υπόψη το Ν.3863/15.07.2010.

4.33 Προμηθευτές και λοιπές υποχρεώσεις

Λοιπές υποχρεώσεις	ΌΜΙΛΟΣ		ΕΤΑΙΡΕΙΑ	
	31/12/2016	31/12/2015	31/12/2016	31/12/2015
Υποχρεώσεις από φόρους- τέλη	1.476.576	1.913.712	1.446.688	1.866.579
Πρόβλεψη για ανέλεγκτες φορολογικά χρήσεις	0	30.000	0	30.000
Ασφαλιστικοί οργανισμοί	122.889	184.684	118.547	182.148
Λοιπές υποχρεώσεις	77.039	51.471	47.644	27.307
ΣΥΝΟΛΑ	**1.676.505**	**2.179.866**	**1.612.878**	**2.106.033**

4.34 Αναβαλλόμενος φόρος εισοδήματος

Ο αναβαλλόμενος φόρος εισοδήματος προσδιορίζεται με τη μέθοδο της υποχρέωσης που προκύπτει από τις προσωρινές διαφορές μεταξύ της λογιστικής αξίας και της φορολογικής βάσης των περιουσιακών στοιχείων και των υποχρεώσεων.

Ο αναβαλλόμενος φόρος προσδιορίζεται με τους φορολογικούς συντελεστές που ισχύουν κατά την ημερομηνία του Ισολογισμού.

Στον βαθμό που προκύπτουν και απαιτήσεις και υποχρεώσεις, συμψηφίζονται μεταξύ τους. Οι αναγνωρισθείσες ετεροχρονισμένες φορολογικές απαιτήσεις και υποχρεώσεις ανάγονται στις εξής αιτίες:

Αναβαλλόμενος φόρος εισοδήματος	ΌΜΙΛΟΣ		ΕΤΑΙΡΕΙΑ	
	31/12/2016	31/12/2015	31/12/2016	31/12/2015
Από την αναπροσαρμογή του οικοπέδου και του κτιρίου στην εύλογη αξία	-36.940	27.763	-36.940	27.763
Από αναδιατύπωση των αποσβέσεων σύμφωνα με την ωφέλιμη ζωή των παγίων	-53.408	-83.879	-53.408	-83.879
Από την λογιστική αναγνώριση υποχρεώσεων προς τους εργαζομένους που εκπίπτουν φορολογικά κατά τον χρόνο καταβολής	36.847	15.248	34.204	15.248
Από διαγραφή εξόδων πολυετούς απόσβεσης	0	17.539	0	17.539
Από απομείωση συμμετοχών & χρεογράφων	84.258	46.400	84.258	46.400
Από αποτίμηση ομολόγων	82.216	0	82.216	0
Από ζημία ανταλλαγής ΟΕΔ που εκπίπτει φορολογικά σε 30 έτη (άρθρο 3 του Ν. 4046/2012)	134.378	139.754	134.378	139.754
ΣΥΝΟΛΑ	**247.351**	**162.825**	**244.708**	**162.825**

4.35 Ασφαλιστικές προβλέψεις

Οι Ασφαλιστικές προβλέψεις αφορούν την Εταιρεία και αναλύονται ως κατωτέρω:

ΑΣΦΑΛΙΣΤΙΚΕΣ ΠΡΟΒΛΕΨΕΙΣ	31/12/2016		
	Αναλογία Εταιρείας	Αναλογία Αντασφαλιστών	Σύνολο
Μη δουλευμένα ασφάλιστρα	1.905.459	2.512.690	4.418.149
Προβλέψεις για εκκρεμείς αποζημιώσεις	1.347.895	5.357.562	6.705.457
Σύνολα	**3.253.354**	**7.870.253**	**11.123.606**

ΑΣΦΑΛΙΣΤΙΚΕΣ ΠΡΟΒΛΕΨΕΙΣ	31/12/2015		
	Αναλογία Εταιρείας	Αναλογία Αντασφαλιστών	Σύνολο
Μη δουλευμένα ασφάλιστρα	1.791.372	2.642.294	4.433.666
Προβλέψεις για εκκρεμείς αποζημιώσεις	1.067.286	4.419.079	5.486.365
Σύνολα	**2.858.658**	**7.061.373**	**9.920.031**

4.36 Συναλλαγές, απαιτήσεις και υποχρεώσεις προς συνδεδεμένα Πρόσωπα.

Οι συναλλαγές της Εταιρείας με τη θυγατρική της και τα λοιπά συνδεδεμένα μέρη κατά την 31 Δεκεμβρίου 2016 και 31 Δεκεμβρίου 2015, παρατίθενται παρακάτω:

Είδος συναλλαγής	ΝΙΜΑ Α.Ε.		ΕΥΡΩΠΗ ΑΕΓΑ		Λοιπά συνδεδεμένα μέρη	
	31/12/2016	31/12/2015	31/12/2016	31/12/2015	31/12/2016	31/12/2015
Έσοδα από ακίνητα	11.692	11.692	0	0	0	0
Προμήθειες παραγωγής ασφαλίστρων	87.456	86.759	0	0	0	0
Χρεώστες Ασφαλίστρων	35.036	34.552	0	0	0	0
Απαιτήσεις	10.368	10.132	0	0	0	0
Αμοιβές ΔΣ	50.000	45.500	750.312	541.115	0	0
Πώληση ακινήτου	0	0	0	0	0	1.900.000

Η Εταιρεία «ΕΥΡΩΠΗ ΑΣΦΑΛΙΣΤΙΚΗ Α.Ε.Γ.Α..» κατέχει το 80% της εταιρείας «ΝΙΜΑ Α.Ε ΜΕΣΙΤΕΣ ΑΣΦΑΛΙΣΕΩΝ ΚΑΙ ΑΝΤΑΣΦΑΛΙΣΕΩΝ».

5. ΛΟΙΠΕΣ ΓΝΩΣΤΟΠΟΙΗΣΕΙΣ

5.1 Γεγονότα μετά την ημερομηνία των οικονομικών καταστάσεων

Δεν υπάρχουν τέτοιας φύσης γεγονότα τα οποία να επηρεάζουν ουσιωδώς τα μεγέθη της εταιρείας

5.2 Επίδικες ή υπό διαιτησία αποφάσεις.

Δεν υπάρχουν επίδικες ή υπό διαιτησία διαφορές του Ομίλου καθώς και αποφάσεις δικαστικών οργάνων που ενδέχεται να έχουν σημαντική επίπτωση στην οικονομική κατάσταση και λειτουργία του Ομίλου.

5.3 Αναταξινόμιση κονδυλίων

Εντός του 2016 πραγματοποιήθηκαν αναταξινομίσεις κονδυλίων επί των οικονομικών καταστάσεων της συγκριτικής πληροφόρησης, προκειμένου να παρέχετε πληρέστερη και αρτιότερη πληροφόρηση. Η αναδιατύπωση των κονδυλίων αφορά:

- Μεταφορά των δουλευμένων τόκων ομολόγων ποσού € 99.993 από τις λοιπές απαιτήσεις στα αξιόγραφα διαθέσιμα προς πώληση
- Αναταξινόμηση απαιτήσεων και υποχρεώσεων αντασφαλιστικών δραστηριοτήτων ποσού € 2.554.241
- Αναταξινόμηση ιδιόχρηση παγίων ποσού € 94.656.

Οι παραπάνω αναταξινομήσεις δεν έχουν επίδραση στα αποτελέσματα και τα ίδια κεφάλαια της συγκριτικής περιόδου.

Αναλυτικά παρουσιάζονται κατωτέρω οι δημοσιευμένες και οι αναταξινομημένες οικονομικές καταστάσεις.

ΕΥΡΩΠΗ
ΑΣΦΑΛΙΣΤΙΚΗ

ΧΡΗΜΑΤΟΟΙΚΟΝΟΜΙΚΕΣ ΚΑΤΑΣΤΑΣΕΙΣ 1.1.2016 – 31.12.2016

ΚΑΤΑΣΤΑΣΗ ΧΡΗΜΑΤΟΟΙΚΟΝΟΜΙΚΗΣ ΘΕΣΗΣ

	ΟΜΙΛΟΣ		ΕΤΑΙΡΕΙΑ		ΜΕΤΟΒΟΛΗ	
ΠΟΣΑ ΣΕ ΕΥΡΩ	Δημοσιευμένα 31/12/2015	Αναταξινόμηση 31/12/2015	Δημοσιευμένα 31/12/2015	Αναταξινόμηση 31/12/2015	ΟΜΙΛΟΣ	ΕΤΑΙΡΕΙΑ
ΕΝΕΡΓΗΤΙΚΟ						
Ιδιοχρησιμοποιούμενα ενσώματα πάγια στοιχεία	3.613.034	3.613.034	3.613.034	3.613.034	0	0
Επενδύσεις σε ακίνητα	0	0	0	0	0	0
Άϋλα περιουσιακά στοιχεία	230.967	230.967	0	0	0	0
Επενδύσεις σε συνδεδεμένες επιχειρήσεις	0	0	300.000	300.000	0	0
Χρηματοοικονομικά στοιχεία στην εύλογη αξία μέσω αποτελεσμάτων	3.745.222	3.745.222	3.745.222	3.745.222	0	0
Αξιόγραφα διαθεσίμων προς πώληση επενδύσεων	5.658.727	5.758.719	5.655.197	5.755.190	-99.993	-99.993
Αξιόγραφα διακρατουμένων έως την λήξη τους επενδύσεων	500.000	500.000	500.000	500.000	0	0
Απαιτήσεις από ασφαλισμένους	1.529.930	1.529.930	1.363.160	1.363.160	0	0
Απαιτήσεις από αντασφαλιστικές δραστηριότητες	10.484.531	7.930.290	10.484.531	7.930.290	2.554.241	2.554.241
Προμήθειες και άλλα έξοδα παραγωγής επομένων χρήσεων	1.296.935	1.296.935	1.296.935	1.296.935	0	0
Λοιπές απαιτήσεις	1.682.347	1.582.354	1.687.051	1.587.058	99.993	99.993
Αναβαλλόμενες φορολογικές απαιτήσεις	162.825	162.825	162.825	162.825	0	0
Ταμείο και ταμειακά ισοδύναμα	1.446.005	1.446.005	1.411.982	1.411.982	0	0
Ακίνητα Διαθέσιμα προς πώληση	0	0	0	0	0	0
Σύνολο περιουσιακών στοιχείων	**30.350.522**	**27.796.281**	**30.219.938**	**27.665.696**	**2.554.241**	**2.554.241**
Σύνολο						
ΙΔΙΑ ΚΕΦΑΛΑΙΑ ΚΑΙ ΥΠΟΧΡΕΩΣΕΙΣ						
Μετοχικό Κεφάλαιο καταβεβλημένο	5.490.000	5.490.000	5.490.000	5.490.000	0	0
Διαφορά από έκδοση μετοχών υπέρ το άρτιο	12.057	12.057	12.057	12.057	0	0
Λοιπά αποθεματικά	2.610.138	2.610.138	2.575.004	2.575.004	0	0
Δικαιώματα μειοψηφίας	23.425	23.425	0	0	0	0
Αποτελέσματα εις νέον	1.850.427	1.850.427	1.866.566	1.866.566	0	0
Συνολο Ιδίων Κεφαλαίων (α)	**9.986.048**	**9.986.048**	**9.943.627**	**9.943.627**	**0**	**0**
Υποχρεώσεις προς ασφαλιστές, πράκτορες και συνεργάτες πωλήσεων	193.092	193.092	185.470	185.470	0	0
Υποχρεώσεις αντασφαλιστικών δραστηριοτήτων	7.973.378	5.419.137	7.973.378	5.419.137	2.554.241	2.554.241
Προβλέψεις για παροχές στους εργαζομένους	98.107	98.107	91.398	91.398	0	0
Λοιπές υποχρεώσεις	2.179.866	2.179.866	2.106.033	2.106.033	0	0
Σύνολο Υποχρεώσεων (β)	**10.444.443**	**7.890.202**	**10.356.279**	**7.802.038**	**2.554.241**	**2.554.241**
Ασφαλιστικές προβλέψεις εκκρεμών ζημιών	5.486.365	5.486.365	5.486.365	5.486.365	0	0
Προβλέψεις για μη δεδουλευμένα ασφάλιστρα	4.433.666	4.433.666	4.433.666	4.433.666	0	0
Σύνολο Ασφαλιστικών Προβλέψεων (γ)	**9.920.031**	**9.920.031**	**9.920.031**	**9.920.031**	**0**	**0**
Σύνολο Ιδίων Κεφαλαίων, Υποχρεώσεων και Προβλέψεων (α)+(β)+(γ)	**30.350.522**	**27.796.281**	**30.219.938**	**27.665.696**	**2.554.241**	**2.554.241**

ΚΑΤΑΣΤΑΣΗ ΣΥΝΟΛΙΚΟΥ ΕΙΣΟΔΗΜΑΤΟΣ

ΠΟΣΑ ΣΕ ΕΥΡΩ	ΟΜΙΛΟΣ		ΕΤΑΙΡΕΙΑ		ΜΕΤΟΒΟΛΗ	
	Δημοσιευμένα 31/12/2015	Αναταξινόμηση 31/12/2015	Δημοσιευμένα 31/12/2015	Αναταξινόμηση 31/12/2015	ΟΜΙΛΟΣ	ΜΗΤΡΙΚΗ ΕΤΑΙΡΕΙΑ
Δεδουλευμένα (μικτά) ασφάλιστρα και συναφή έσοδα	16.967.231	16.967.231	16.800.092	16.800.092	0	0
Μείον: εκχωρηθέντα ασφάλιστρα	-10.186.586	-10.186.586	-10.186.586	-10.186.586	0	0
Καθαρά από αντασφάλιση εγγεγραμμένα ασφάλιστρα και συναφή έσοδα	**6.780.645**	**6.780.645**	**6.613.506**	**6.613.506**	**0**	**0**
Μεταβολή αποθέματος μη δεδουλευμένων ασφαλίστρων	229.964	229.964	229.964	229.964	0	0
Καθαρά δεδουλευμένα ασφάλιστρα και συναφή έσοδα	**7.010.609**	**7.010.609**	**6.843.470**	**6.843.470**	**0**	**0**
Δεδουλευμένες προμήθειες και έξοδα παραγωγής	-1.028.342	-943.152	-1.018.111	-932.921	-85.191	-85.191
Αποζημιώσεις ασφαλισμένων	-1.409.649	-1.409.649	-1.409.649	-1.409.649	0	0
Μεταβολή λοιπών ασφαλιστικών προβλέψεων- εκκρεμείς ζημίες	-335.114	-335.114	-335.114	-335.114	0	0
Κέρδη (ζημιές) από χρηματοοικονομικές πράξεις	219.479	219.479	219.479	219.479	0	0
Ζημιές από πράξεις επενδυτικού χαρτοφυλακίου	-186.460	-186.460			0	0
Ζημιές από πράξεις επενδυτικού χαρτοφυλακίου	-186.460	-186.460	-186.460	-186.460	0	0
Τόκοι και συναφή έσοδα- έξοδα	22.887	22.887	22.876	22.876	0	0
Κέρδη ασφαλίσεων κατά ζημιών	**4.293.410**	4.378.600	**4.136.491**	**4.221.681**	**-85.191**	**-85.191**
Λοιπά έσοδα	131.431	36.775	143.124	48.468	94.656	94.656
Έξοδα λειτουργίας διάθεσης	-137.288	-132.556	-133.629	-128.896	-4.733	-4.733
Έξοδα διοικητικής λειτουργίας	-721.127	-716.394	-676.809	-672.076	-4.733	-4.733
Λοιπά έξοδα	-125.519	-125.519	-125.519	-125.519	0	0
Κέρδη προ φόρου	**3.440.908**	**3.440.908**	**3.343.658**	**3.343.658**	**0**	**0**
Φόρος εισοδήματος	-1.057.563	-1.057.563	-1.027.716	-1.027.716	-1.027.716	-1.027.716
Ζημιές / Κέρδη μετά από φόρους	**2.383.344**	**2.383.344**	**2.315.942**	**2.315.942**	**-1.027.716**	**-1.027.716**
Έσοδα-Έξοδα καταχωρηθέντα κατ΄ευθεία στα Ίδια Κεφάλαια						
Αποτίμηση διαθεσίμων προς πώληση χρηματοοικονομικών στοιχείων	-99.605,00	-99.605,00	-99.605,00	-99.605,00	0	0
Αναλογιστικά κέρδη και ζημιές	0,00	0,00	0,00	0,00	0	0
Σύνολο	**-99.605,00**	**-99.605,00**	**-99.605,00**	**-99.605,00**		
Συγκεντρωτικό συνολικό εισόδημα	**2.283.739**	**2.283.739**	**2.216.337**	**2.216.337**	**0**	**0**
Οι ζημίες / κέρδη κατανέμονται σε:						
Ιδιοκτήτες της Μητρικής	2.368.729	2.368.729				
Μη ελέγχουσα συμμετοχή	14.615	14.615				
Τα συνολικό εισόδημα κατανέμεται σε:						
Ιδιοκτήτες της Μητρικής	2.269.124	2.269.124				
Μη ελέγχουσα συμμετοχή	14.615	14.615				

5.4 Γνωστοποιήσεις Χρηματοοικονομικών μέσων

Χρηματοοικονομικά στοιχεία σε "Εύλογη αξία μέσω αποτελεσμάτων":

Στο ενεργητικό του Ισολογισμού εμφανίζονται στοιχεία "Στην Εύλογη Αξία Μέσω Αποτελεσμάτων". Το συνολικό ποσό τους, με διάκριση σε αυτά που αφορούν εμπορικό χαρτοφυλάκιο και αυτά που ορίστηκαν σε αυτήν την κατηγορία με την αρχική τους καταχώριση, καθώς και οι λογαριασμοί του ενεργητικού που εμφανίζονται τα σχετικά ποσά, αναφέρονται στη συνέχεια :

Χρηματοοικονομικά στοιχεία σε "Εύλογη αξία μέσω αποτελεσμάτων" Από την αρχική αναγνώριση		ΌΜΙΛΟΣ		ΕΤΑΙΡΕΙΑ	
		31/12/2016	31/12/2015	31/12/2016	31/12/2015
Ταμείο	Ταμείο και ταμειακά ισοδύναμα	7.248	5.372	6.061	4.197
Καταθέσεις όψεως	Ταμείο και ταμειακά ισοδύναμα	5.048.220	1.425.113	5.024.855	1.392.265
Καταθέσεις προθεσμίας	Ταμείο και ταμειακά ισοδύναμα	15.553	15.520	15.553	15.520
Μερικό Σύνολο		**5.071.022**	**1.446.005**	**5.046.470**	**1.411.982**

Για εμπορική εκμετάλλευση					
Μετοχές εισηγμένες εσωτερικού	Χρηματοοικονομικά στοιχεία στην εύλογη αξία μέσω αποτελεσμάτων	81.497	45.222	81.497	45.222
Καταθέσεις προθεσμιακές repos	Χρηματοοικονομικά στοιχεία στην εύλογη αξία μέσω αποτελεσμάτων	130.000	3.700.000	130.000	3.700.000
Μερικό Σύνολο		**211.497**	**3.745.222**	**211.497**	**3.745.222**
Γενικό Σύνολο		**5.282.519**	**5.191.227**	**5.257.967**	**5.157.204**

Χρηματοοικονομικά στοιχεία χαρακτηρισμένα "Διαθέσιμα προς πώληση":

Τα στοιχεία του ενεργητικού που έχουν χαρακτηριστεί ως διαθέσιμα προς πώληση αναλύονται στον παρακάτω πίνακα:

Χρηματοοικονομικά στοιχεία χαρακτηρισμένα "Διαθέσιμα προς Πώληση"		ΌΜΙΛΟΣ		ΕΤΑΙΡΕΙΑ	
		31/12/2016	31/12/2015	31/12/2016	31/12/2015
Αμοιβαία κεφάλαια εσωτερικού	Αξιόγραφα διαθέσιμα προς πώληση	139.926	125.918	139.926	125.918
Εταιρικά ομόλογα	Αξιόγραφα διαθέσιμα προς πώληση	5.159.323	5.340.120	5.159.323	5.336.591
Ομολ. Ελληνικού δημοσίου	Αξιόγραφα διαθέσιμα προς πώληση	216.618	192.689	216.618	192.689
Δουλευμένοι τόκοι ομολόγων	Αξιόγραφα διαθέσιμα προς πώληση	34.659	99.993	34.659	99.993
ΣΥΝΟΛΑ		**5.550.526**	**5.758.719**	**5.550.526**	**5.755.190**

Χρηματοοικονομικά στοιχεία χαρακτηρισμένα ως "Δάνεια και Απαιτήσεις":

Τα στοιχεία του ενεργητικού που έχουν χαρακτηριστεί ως δάνεια και απαιτήσεις κατά το ποσό που δεν έχουν απομειωθεί αναλύονται στον παρακάτω πίνακα:

Χρηματοοικονομικά στοιχεία χαρακτηρισμένα ως "Δάνεια και Απαιτήσεις"		ΌΜΙΛΟΣ		ΕΤΑΙΡΕΙΑ	
		31/12/2016	31/12/2015	31/12/2016	31/12/2015
Απαιτήσεις από χρεώστες ασφαλίστρων	Απαιτήσεις από ασφάλιστρα	1.141.531	1.280.628	1.066.852	1.205.713
Γραμμάτια και επιταγές εισπρακτέες	Απαιτήσεις από ασφάλιστρα	481.310	135.304	447.800	101.793
Χρεώστες ασφαλίστρων ληξιπρόθεσμων	Απαιτήσεις από ασφάλιστρα	65.126	113.998	55.654	55.654
Απαιτήσεις από αντασφαλιστές	Απαιτήσεις από αντασφαλιστικές δραστηριότητες	8.215.075	9.608.854	8.215.075	7.843.184
Απαιτήσεις από αντασφαλιζόμενους	Απαιτήσεις από αντασφαλιστικές δραστηριότητες	141.426	875.677	141.426	87.106
Προμήθειες και άλλα έξοδα παραγωγής	Προμήθειες και άλλα έξοδα παραγωγής επομένων χρήσεων	1.251.247	1.296.935	1.251.247	1.296.935
Απαιτήσεις κατά του Δημοσίου	Λοιπές απαιτήσεις	966.128	932.138	966.128	932.138
Έξοδα επόμενης χρήσης	Λοιπές απαιτήσεις	52.045	43.932	52.045	43.932
Λοιπές μακροπρόθεσμες απαιτήσεις	Λοιπές απαιτήσεις	48.055	35.555	48.055	35.555

Λογαριασμοί διαχειρίσεως προκαταβολών και πιστώσεων	Λοιπές απαιτήσεις	8.657	8.657	8.657	8.657
Λοιποί χρεώστες διάφοροι	Λοιπές απαιτήσεις	933.971	573.319	844.986	578.024
Εξασφαλισμένα δάνεια	Λοιπές απαιτήσεις	70.664	0	70.664	0
Μείον: Προβλέψεις επισφαλειών	Λοιπές απαιτήσεις	-200.000	-150.000	-200.000	-150.000
Σύνολο		**13.175.235**	**14.754.996**	**12.968.589**	**12.038.690**

Επίπεδα εύλογης αξίας :

Η εύλογη αξία των επενδύσεων που διαπραγματεύονται προσδιορίζεται από τις τρέχουσες χρηματιστηριακές τιμές της προσφοράς. Η εύλογη αξία των μη εισηγμένων τίτλων και άλλων χρηματοοικονομικών στοιχείων στις περιπτώσεις που η αγορά δεν είναι ενεργή, προσδιορίζεται με τεχνικές αποτίμησης. Αυτές οι τεχνικές περιλαμβάνουν τη χρήση πρόσφατων συναλλαγών που έγιναν σε καθαρά εμπορική βάση, την αναφορά στην τρέχουσα τιμή συγκρίσιμων στοιχείων που διαπραγματεύονται, με τις μεθόδους προεξοφλημένων ροών, αποτίμησης δικαιωμάτων προαίρεσης και άλλων μεθόδων αποτίμησης που χρησιμοποιούνται στην αγορά.

Όλα τα χρηματοοικονομικά στοιχεία που αποτιμώνται την εύλογη αξία κατηγοριοποιούνται στο τέλος κάθε χρήσης σε ένα από τα τρία επίπεδα εύλογης αξίας ανάλογα με το αν η αποτίμηση τους βασίζεται σε παρατηρήσιμα ή μη παρατηρήσιμα δεδομένα της αγοράς.

- **Επίπεδο 1:** Δημοσιευόμενες τιμές αγοράς (χωρίς τροποποίηση ή αναπροσαρμογή) για χρηματοοικονομικά στοιχεία που διαπραγματεύονται σε ενεργές χρηματαγορές.

- **Επίπεδο 2:** Παρατηρήσιμα δεδομένα για το αποτιμώμενο στοιχείο ενεργητικού και παθητικού πέραν των τιμών του επιπέδου 1, όπως τιμές διαπραγμάτευσης για παρόμοια προϊόντα, τιμές διαπραγμάτευσης σε μη ενεργές αγορές ή λοιπά στοιχεία που είτε είναι παρατηρήσιμα ή μπορούν να υποστηριχθούν από παρατηρήσιμα στοιχεία (για παράδειγμα τιμές που προκύπτουν από παρατηρήσιμα δεδομένα), για σχεδόν τη συνολική διάρκεια του χρηματοοικονομικού μέσου.
- **Επίπεδο 3:** Στοιχεία για το αποτιμώμενο στοιχείο ενεργητικού και παθητικού που δεν βασίζονται σε παρατηρήσιμα δεδομένα αγοράς (μη παρατηρήσιμα δεδομένα). Αν για τον υπολογισμό εύλογης αξίας χρησιμοποιούνται παρατηρήσιμα δεδομένα τα οποία απαιτούν σημαντικές προσαρμογές οι οποίες βασίζονται σε μη παρατηρήσιμα δεδομένα, τότε ο υπολογισμός ανήκει στο επίπεδο 3. Το επίπεδο 3 περιλαμβάνει χρηματοοικονομικά μέσα, η αξία των οποίων προσδιορίζεται με μοντέλα αποτίμησης, προεξόφληση ταμειακών ροών και παρόμοιες τεχνικές, καθώς και προϊόντα για τα οποία ο προσδιορισμός της εύλογης αξίας απαιτεί σημαντική κρίση ή εκτίμηση από την Διοίκηση.

Τα χρηματοοικονομικά στοιχεία του Ομίλου κατηγοριοποιούνται στο ΕΠΙΠΕΔΟ 1 της ιεραρχίας της εύλογης αξίας.

	ΌΜΙΛΟΣ 31/12/2016		ΌΜΙΛΟΣ 31/12/2015	
ΣΤΟΙΧΕΙΑ ΕΝΕΡΓΗΤΙΚΟΥ	ΕΠΙΠΕΔΟ 1	ΣΥΝΟΛΟ	ΕΠΙΠΕΔΟ 1	ΣΥΝΟΛΟ
Χρηματοοικονομικά στοιχεία στην εύλογη αξία μέσω αποτελεσμάτων	211.497	**211.497**	3.745.222	**3.745.222**
Αξιόγραφα διαθέσιμα προς πώληση	5.550.526	**5.550.526**	5.758.719	**5.758.719**
Αξιόγραφα διακρατούμενων έως τη λήξη τους επενδύσεων	500.000	**500.000**	500.000	**500.000**
Σύνολα	**6.262.023**	**6.262.023**	**10.003.941**	**10.003.941**

5.5 Ενδεχόμενες απαιτήσεις / υποχρεώσεις

Η έκβαση των υφιστάμενων επίδικων υποθέσεων δεν αναμένεται να έχει σημαντική επίπτωση στην οικονομική κατάσταση της εταιρείας, διότι είναι στα πλαίσια της συνήθους επιχειρηματικής δραστηριότητας οι οποίες κατά την άποψη της Διοίκησης και των νομικών συμβούλων καλύπτουν επαρκώς την αντίστοιχη πρόβλεψη.

Εγγυητικές Επιστολές

Τράπεζα	Ποσό
ΕΤΕ	147.894
EUROBANK	9.269
ΠΕΙΡΑΙΩΣ	7.451
ΣΥΝΟΛΟ	**164.614**

Ποσό εγγυητικής επιστολής € 130.000 έχει εκδοθεί για τη συμμετοχή της εταιρείας στο Σύστημα Άμεσων Πληρωμών (ΣΑΠ) του κλάδου αυτοκινήτων. Οι υπόλοιπες εγγυτητικέ επιστολές έχουν εκδοθεί υπέρ του Ελληνικού Δημοσίου για συμμετοχή της εταιρείας σε διαγωνισμούς.

Αθήνα, 6 Απριλίου 2017

Ο ΠΡΟΕΔΡΟΣ ΚΑΙ ΔΙΕΥΘΥΝΩΝ ΣΥΜΒΟΥΛΟΣ	Ο ΑΝΤΙΠΡΟΕΔΡΟΣ ΤΟΥ Δ.Σ.	Ο ΑΝΑΛΟΓΙΣΤΗΣ	Ο ΟΙΚΟΝΟΜΙΚΟΣ ΔΙΕΥΘΥΝΤΗΣ
ΝΙΚΟΛΑΟΣ Α. ΜΑΚΡΟΠΟΥΛΟΣ	**ΜΑΥΡΟΓΑΛΟΣ-ΦΩΤΗΣ ΣΠΥΡΙΔΩΝ-ΣΤΑΥΡΟΣ**	**ΜΑΡΓΙΟΣ ΞΑΦΕΛΛΗΣ ΒΑΣΙΛΕΙΟΣ**	**ΙΩΑΝΝΗΣ Ν. ΑΦΕΝΤΑΚΗΣ**
Αρ.Διαβ. P548798204/16.11.2016	Α.Δ.Τ. Ν 340131	Α.Δ.Τ. ΑΕ559697 89567/5556/12-1-76	Α.Δ.Τ. ΑΜ 011528 ΑΡ ΑΔΕΙΑΣ Ά ΤΑΞΗΣ 9995001557

6. ΣΤΟΙΧΕΙΑ ΚΑΙ ΠΛΗΡΟΦΟΡΙΕΣ ΓΙΑ ΤΗΝ ΠΕΡΙΟΔΟ 01.01.2016 - 31.12.2016

ΕΥΡΩΠΗ ΑΣΦΑΛΙΣΤΙΚΗ

ΕΥΡΩΠΗ ΑΣΦΑΛΙΣΤΙΚΗ Α.Ε.Γ.Α.

ΑΡ. Μ.Α.Ε.: 12856/05/Β/86/36 - Γ.Ε.ΜΗ.: 857301000

ΕΔΡΑ : Φιλελλήνων 25 - 105 57 Αθήνα

ΣΤΟΙΧΕΙΑ ΚΑΙ ΠΛΗΡΟΦΟΡΙΕΣ ΧΡΗΣΗΣ από 1η Ιανουαρίου 2016 έως 31η Δεκεμβρίου 2016

(δημοσιευόμενα βάσει του Ν.2190, άρθρο 135, για επιχειρήσεις που συντάσσουν ετήσιες οικονομικές καταστάσεις, ενοποιημένες και μη, κατά τα Δ.Π.Χ.Α.)

Τα παρακάτω στοιχεία και πληροφορίες, που προκύπτουν από τις οικονομικές καταστάσεις, στοχεύουν σε μία γενική ενημέρωση για την οικονομική κατάσταση και τα αποτελέσματα της Εταιρείας και του Ομίλου "ΕΥΡΩΠΗ ΑΣΦΑΛΙΣΤΙΚΗ Α.Ε.Γ.Α.". Συνιστούμε επομένως στον αναγνώστη, πριν προβεί σε οποιουδήποτε είδους επενδυτική επιλογή ή άλλη συναλλαγή με την εταιρεία, να ανατρέξει στη διεύθυνση διαδικτύου της εταιρείας, όπου αναρτώνται οι οικονομικές καταστάσεις καθώς και η έκθεση ελέγχου του ορκωτού ελεγκτή λογιστή.

ΣΤΟΙΧΕΙΑ ΕΠΙΧΕΙΡΗΣΗΣ

ΑρμόδιαΥπηρεσία- Νομαρχία:	Υπουργείο Ανάπτυξης, Ανταγωνιστικότητας, Υποδομών, Μεταφορών & Δικτύων
Διεύθυνση Διαδικτύου Εταιρείας	www.europe-aega.gr/
Ημερομηνία έγκρισης από το Διοικητικό Συμβούλιο των ετήσιων οικονομικών καταστάσεων (από τις οποίες αντλήθηκαν τα στοιχεία και πληροφορίες):	6 Απριλίου 2017
Ελεγκτική εταιρία:	BDO Ορκωτοί Ελεγκτές Α.Ε.
Νόμιμος ελεγκτής:	Ευάγγελος Παγώνης Α.Μ. ΣΟΕΛ: 14211
Τύπος έκθεσης ελέγχου ελεγκτών:	Με σύμφωνη γνώμη

ΣΥΝΘΕΣΗ ΔΙΟΙΚΗΤΙΚΟΥ ΣΥΜΒΟΥΛΙΟΥ

ΠΡΟΕΔΡΟΣ & Δ/ΝΩΝ ΣΥΜΒΟΥΛΟΣ	ΝΙΚΟΛΑΟΣ Α. ΜΑΚΡΟΠΟΥΛΟΣ
ΑΝΤΙΠΡΟΕΔΡΟΣ Δ.Σ.	ΜΑΥΡΟΓΑΛΟΣ-ΦΩΤΗΣ ΣΠΥΡΙΔΩΝ-ΣΤΑΥΡΟΣ
ΜΕΛΟΣ Δ.Σ.	ΚΩΝΣΤΑΝΤΑΣ ΣΤΑΥΡΟΣ
ΜΕΛΟΣ Δ.Σ.	ΚΩΝΣΤΑΝΤΟΠΟΥΛΟΣ ΗΛΙΑΣ
ΜΕΛΟΣ Δ.Σ.	ΚΟΣΣΥΒΑΚΗ ΕΥΘΥΜΙΑ
ΜΕΛΟΣ Δ.Σ.	ΦΡΟΥΣΟΣ ΕΥΣΤΑΘΙΟΣ
ΜΕΛΟΣ Δ.Σ.	ΤΣΑΚΝΙΑ ΔΗΜΗΤΡΑ
ΜΕΛΟΣ Δ.Σ.	ΣΠΗΛΙΩΤΟΠΟΥΛΟΥ ΧΡΥΣΑΝΘΗ

ΣΤΟΙΧΕΙΑ ΚΑΤΑΣΤΑΣΗΣ ΟΙΚΟΝΟΜΙΚΗΣ ΘΕΣΗΣ

Ποσά εκφρασμένα σε €

	ΕΝΟΠΟΙΗΜΕΝΑ ΣΤΟΙΧΕΙΑ		ΕΤΑΙΡΕΙΑ	
ΕΝΕΡΓΗΤΙΚΟ	**31.12.2016**	**31.12.2015**	**31.12.2016**	**31.12.2015**
Ιδιοχρησιμοποιούμενα ενσώματα πάγια στοιχεία	3.440.463	3.613.034	3.440.463	3.613.034
Επενδύσεις σε ακίνητα	0	0	0	0
Χρηματοοικονομικά στοιχεία στην εύλογη αξία μέσω αποτελεσμάτων	212.808	3.745.222	211.497	3.745.222
Χρηματοοικονομικά στοιχεία διαθέσιμα για πώληση	5.550.526	5.758.719	5.550.526	5.755.190
Διακρατούμενες ως τη λήξη επενδύσεις	500.000	500.000	500.000	500.000
Απαιτήσεις από ασφάλιστρα	1.687.967	1.529.930	1.570.306	1.363.160
Απαιτήσεις από αντασφαλιστικές δραστηριότητες	8.356.501	7.930.290	8.356.501	7.930.290
Ταμείο και ταμειακά ισοδύναμα	5.071.022	1.446.005	5.046.470	1.411.982
Λοιπά στοιχεία ενεργητικού	3.609.085	3.273.081	3.586.490	3.346.818
ΣΥΝΟΛΟ ΕΝΕΡΓΗΤΙΚΟΥ	**28.428.372**	**27.796.281**	**28.262.253**	**27.665.696**
ΥΠΟΧΡΕΩΣΕΙΣ ΚΑΙ ΙΔΙΑ ΚΕΦΑΛΑΙΑ				
Μετοχικό Κεφάλαιο	5.490.000	5.490.000	5.490.000	5.490.000
Λοιπά στοιχεία ιδίων κεφάλαιων	4.421.688	4.472.623	4.357.242	4.453.627
Σύνολο Ιδίων Κεφαλαίων ιδιοκτητών μητρικής **(α)**	**9.911.688**	**9.962.623**	**9.847.242**	**9.943.627**
Δικαιώματα Μειοψηφίας **(β)**	32.590	23.425	0	0
Σύνολο ιδίων κεφαλαίων (γ)=(α)+(β)	**9.944.278**	**9.986.048**	**9.847.242**	**9.943.627**
Υποχρεώσεις από Αντασφαλιστικές δραστηριότητες	5.343.628	5.419.137	5.343.628	5.419.137
Προβλέψεις / Λοιπές Υποχρεώσεις	2.016.860	2.471.065	1.947.776	2.382.901
Σύνολο υποχρεώσεων **(δ)**	**7.360.488**	**7.890.202**	**7.291.404**	**7.802.038**
Ασφαλιστικές προβλέψεις εκκρεμών ζημιών	6.705.457	5.486.365	6.705.457	5.486.365
Μη δεδουλευμένα ασφάλιστρα	4.418.149	4.433.666	4.418.149	4.433.666
Σύνολο ασφαλιστικών προβλέψεων **(ε)**	**11.123.606**	**9.920.031**	**11.123.606**	**9.920.031**
ΣΥΝΟΛΟ ΥΠΟΧΡΕΩΣΕΩΝ ΚΑΙ ΙΔΙΩΝ ΚΕΦΑΛΑΙΩΝ (γ)+(δ)+(ε)	**28.428.372**	**27.796.281**	**28.262.253**	**27.665.696**

ΣΤΟΙΧΕΙΑ ΚΑΤΑΣΤΑΣΗΣ ΣΥΝΟΛΙΚΟΥ ΕΙΣΟΔΗΜΑΤΟΣ

Ποσά εκφρασμένα σε €

	ΕΝΟΠΟΙΗΜΕΝΑ ΣΤΟΙΧΕΙΑ		ΕΤΑΙΡΕΙΑ	
	1.1-31.12.2016	**1.1-31.12.2015**	**1.1-31.12.2016**	**1.1-31.12.2015**
Ασφαλίσεις κατά Ζημιών				
Ασφάλιστρα	16.185.803	16.967.231	16.017.437	16.800.092
Μείον: Αντασφάλιστρα	-9.511.090	-10.186.586	-9.511.090	-10.186.586
Μείον: δεδουλευμένες προμήθειες και έξοδα παραγωγής	-1.701.121	-943.152	-1.670.281	-932.921
Μεταβολή λοιπών ασφαλιστικών προβλέψεων - Ιδία κράτηση	-400.208	-105.149	-400.208	-105.149
Μείον: Ασφαλιστικές αποζημιώσεις - Ιδία κράτηση	-1.424.190	-1.409.649	-1.424.190	-1.409.649
Καθαρό εισόδημα επενδύσεων ασφαλίσεων κατά ζημιών	476.739	55.906	476.737	55.895
Κέρδη ασφαλίσεων κατά ζημιών **(α)**	**3.625.933**	**4.378.600**	**3.488.405**	**4.221.681**
Λοιπά έσοδα **(β)**	52.540	36.775	64.232	48.468
Λειτουργικά έξοδα **(γ)**	-1.087.657	-848.949	-1.034.832	-800.972
Λοιπά έξοδα **(δ)**	-225.612	-125.519	-225.612	-125.519
Κέρδη προ φόρων (α)+(β)-(γ)-(δ)	**2.365.204**	**3.440.908**	**2.292.193**	**3.343.658**
Κέρδη / (ζημιές) μετά από φόρους (Α)	**1.665.320**	**2.383.344**	**1.613.825**	**2.315.942**
-Ιδιοκτήτες μητρικής	1.655.021	2.368.729	1.613.825	2.315.942
-Δικαιώματα μειοψηφίας	10.299	14.615	0	0
Λοιπά συνολικά έσοδα μετά από φόρους (Β)	47.789	-99.605	47.789	-99.605
Συγκεντρωτικά συνολικά έσοδα μετά από φόρους (Α) + (Β)	**1.713.109**	**2.283.739**	**1.661.613**	**2.216.337**
-Ιδιοκτήτες μητρικής	1.644.062	2.269.124	1.661.613	2.216.337
-Δικαιώματα μειοψηφίας	10.299	14.615	0	0
Ζημιές/Κέρδη μετά από φόρους ανά μετοχή - βασικά (σε €)	0,5551	0,7944	0,5379	0,7720
Προτεινόμενο μέρισμα ανά μετοχή - (σε €)	0,0000	0,0000	0,0000	0,0000

ΣΤΟΙΧΕΙΑ ΚΑΤΑΣΤΑΣΗΣ ΜΕΤΑΒΟΛΩΝ ΙΔΙΩΝ ΚΕΦΑΛΑΙΩΝ ΧΡΗΣΕΩΣ (ενοποιημένα και μη ενοποιημένα)

Ποσά εκφρασμένα σε €

	ΕΝΟΠΟΙΗΜΕΝΑ ΣΤΟΙΧΕΙΑ		ΕΤΑΙΡΕΙΑ	
	31.12.2016	**31.12.2015**	**31.12.2016**	**31.12.2015**
Σύνολο ιδίων κεφαλαίων έναρξης χρήσεως (1/1/2016 και 1/1/2015 αντίστοιχα)	9.986.048	10.618.642	9.943.627	10.527.290
Συγκεντρωτικά συνολικά έσοδα μετά από φόρους (συνεχιζόμενες και διακοπείσες δραστηριότητες)	1.675.619	2.397.959	1.613.825	2.315.942
Από αναπροσαρμογή παγίων	-41.568	-156.455	-41.568	0
Καθαρό εισόδημα καταχωρημένο απ' ευθείας στην καθαρή θέση	41.359	-99.605	47.789	-99.605
Λοιπές προσαρμογές	-17.180	25.507	-16.431	0
Διανεμηθέντα μερίσματα & αμοιβές Δ.Σ.	-1.700.000	-2.800.000	-1.700.000	-2.800.000
Σύνολο ιδίων κεφαλαίων λήξης χρήσεως (31.12.2016 και 31.12.2015 αντίστοιχα)	**9.944.278**	**9.986.048**	**9.847.242**	**9.943.627**

ΣΤΟΙΧΕΙΑ ΚΑΤΑΣΤΑΣΗΣ ΤΑΜΕΙΑΚΩΝ ΡΟΩΝ (ενοποιημένα και μη ενοποιημένα)

Ποσά εκφρασμένα σε €

	ΕΝΟΠΟΙΗΜΕΝΑ ΣΤΟΙΧΕΙΑ		ΕΤΑΙΡΕΙΑ	
	1.1-31.12.2016	**1.1-31.12.2015**	**1.1-31.12.2016**	**1.1-31.12.2015**
Λειτουργικές ροές από συνεχιζόμενες δραστηριότητες	1.764.467	606.299	1.751.879	601.282
Σύνολο εισροών από λειτουργικές δραστηριότητες (α)	**1.764.467**	**606.299**	**1.751.879**	**601.282**
Επενδυτικές ροές από συνεχιζόμενες δραστηριότητες	3.560.550	2.202.099	3.582.610	2.223.923
Σύνολο εισροών/(εκροών) από επενδυτικές δραστηριότητες (β)	**3.560.550**	**2.202.099**	**3.582.610**	**2.223.923**
Χρηματοδοτικές ροές από συνεχιζόμενες δραστηριότητες	-1.700.000	-2.800.000	-1.700.000	-2.800.000
Σύνολο εισροών/(εκροών) από χρηματοδοτικές δραστηριοτήτες (γ)	**-1.700.000**	**-2.800.000**	**-1.700.000**	**-2.800.000**
Καθαρή αύξηση/(μείωση) στα ταμειακά διαθέσιμα και ισοδύναμα χρήσης (α)+(β)+(γ)	3.625.017	8.398	3.634.488	25.204
Σύνολο εισροών/(εκροών) χρήσης	**3.625.017**	**8.398**	**3.634.488**	**25.204**
Ταμειακά διαθέσιμα και ισοδύναμα έναρξης χρήσης	**1.446.005**	**1.437.607**	**1.411.982**	**1.386.777**
Ταμειακά διαθέσιμα και ισοδύναμα λήξης χρήσης	**5.071.022**	**1.446.005**	**5.046.470**	**1.411.982**

ΠΡΟΣΘΕΤΑ ΣΤΟΙΧΕΙΑ ΚΑΙ ΠΛΗΡΟΦΟΡΙΕΣ

1. Οι εταιρείες του ομίλου που περιλαμβάνονται στις ενοποιημένες οικονομικές καταστάσεις με το ποσοστό συμμετοχής τους, την έδρα τους και την μέθοδο ενοποίησης τους έχουν ως εξής:

ΕΠΩΝΥΜΙΑ	ΕΔΡΑ	% ΣΥΜ/ΧΗΣ ΜΗΤΡΙΚΗΣ	ΜΕΘΟΔΟΣ ΕΝΟΠΟΙΗΣΗ
"ΕΥΡΩΠΗ Α.Ε.Γ.Α."	ΕΛΛΑΔΑ	ΜΗΤΡΙΚΗ	
"NIMA A.E." ΜΕΣΙΤΕΣ ΔΙΕΘΝΩΝ ΑΣΦΑΛΙΣΕΩΝ & ΑΝΤΑΣΦΑΛΙΣΕΩΝ	ΕΛΛΑΔΑ	80,00%	Ολική

2. Οι ανέλεγκτες φορολογικά χρήσεις της εταιρείας και της θυγατρικής της αναφέρονται στην σημείωση 4.14 των ετήσιων οικονομικών καταστάσεων.
3. Δεν υπάρχουν επίδικες ή υπό διαιτησία διαφορές, δικαστικών ή διαιτητικών οργάνων, που ενδέχεται να έχουν σημαντική επίπτωση στην οικονομική θέση των εταιρειών του ομίλου.
4. Ο αριθμός του απασχολούμενου προσωπικού των εταιρειών του ομίλου ανέρχεται σε 39 άτομα, εκ των οποίων τα 34 εργάζονται στη Μητρική Εταιρεία. Στη χρήση 2015 ο αριθμός του απασχολούμενου προσωπικού ήταν αντίστοιχα 33 και 29 άτομα.
5. Έχουν τηρηθεί οι Βασικές Λογιστικές Αρχές και Πολιτικές των οικονομικών καταστάσεων της 31ης Δεκεμβρίου 2015.

7. Συναλλαγές Συνδεδεμένων Μερών - ΔΛΠ 24	ΟΜΙΛΟΣ	ΕΤΑΙΡΙΑ
Πωλήσεις αγαθών και υπηρεσιών	0	11.692
Αγορές αγαθών και υπηρεσιών	0	87.456
Απαιτήσεις	0	45.404
Υποχρεώσεις	0	0
Αμοιβές ΔΣ	800.312	750.312

Αθήνα, 6 Απριλίου 2017

Ο ΠΡΟΕΔΡΟΣ ΤΟΥ Δ.Σ. & ΔΙΕΥΘΥΝΩΝ ΣΥΜΒΟΥΛΟΣ	Ο ΑΝΤΙΠΡΟΕΔΡΟΣ ΤΟΥ Δ.Σ.	Ο ΑΝΑΛΟΓΙΣΤΗΣ	Ο ΟΙΚΟΝΟΜΙΚΟΣ ΔΙΕΘΥΝΤΗΣ
ΝΙΚΟΛΑΟΣ Α. ΜΑΚΡΟΠΟΥΛΟΣ Αρ.Διαβ Ρ548798204/16.11.2016	**ΣΠΥΡΙΔΩΝ-ΣΤΑΥΡΟΣ ΜΑΥΡΟΓΑΛΟΣ-ΦΩΤΗΣ** Α.Δ.Τ. Ν 340131	**ΜΑΡΓΙΟΣ ΞΑΦΕΛΗΣ ΒΑΣΙΛΕΙΟΣ** Α.Δ.Τ. ΑΕ559697 89567/5556/12-1-76	**ΙΩΑΝΝΗΣ ΑΦΕΝΤΑΚΗΣ** Α.Δ.Τ. ΑΜ 011528 ΑΡ ΑΔΕΙΑΣ Α ΤΑΞΗΣ 9995001557